

股票代碼：3018

 **TUNG KAI**

TECHNOLOGY ENGINEERING CO., LTD.

同開科技工程股份有限公司

九十五年度

年 報

中華民國九十六年六月十一日 刊印

九十六年度股東常會召開日期：六月二十一日

年報電子檔案查閱網址：<http://mops.tse.com.tw>

<http://www.tkte.com.tw>

本公司發言人、代理發言人姓名、職稱、連絡電話

發 言 人：詹德仁 職稱：董事長 電話：(02)8773-4111
電子郵件信箱：jj@tkte.com.tw
代理發言人：曾伊農 職稱：總經理特助 電話：(02)8773-4111
電子郵件信箱：rey@tkte.com.tw

總公司、分公司、工廠之地址及電話

公 司 地 址：台北市復興南路一段 222 號 11 樓
電 話：(02)8773-4111

股票過戶機構之名稱、地址及電話

名 稱：統一綜合證券股份有限公司
地 址：台北市松山區東興路 8 號 B1
電 話：(02)2747-8266
網 址：www.pcsnet.com.tw

最近年度財務報告簽證會計師姓名、事務所名稱、地址及電話

簽證會計師姓名：鄧泗堂、吳麗玉會計師
事務所名稱：致遠會計師事務所
地 址：台北市基隆路一段 333 號 9 樓
電 話：(02)2720-4000
網 址：www.ey.com/taiwan

海外有價證券資訊

無

公司網址

www.tkte.com.tw

目 錄

壹、 致股東報告書	3
貳、 公司簡介	5
一、 設立日期	5
二、 公司沿革	5
參、 公司治理報告	6
一、 組織系統	6
二、 董事、監察人、總經理、副總經理、協理、各部門及分支機構主管資料 ..	8
三、 公司治理運作情形	15
四、 會計師公費資訊	21
五、 更換會計師資訊	22
六、 公司之董事長、總經理、負責財報或會計事務之經理人，最近一年內曾 任職簽證會計師所屬事務所或其關係企業者	22
七、 最近年度及截至年報刊印日止，董事、監察人、經理人及持股比例超過 百分之十之股東股權移轉及股權質押變動情形	22
八、 持股比例占前十大股東間互為財務會計準則公報第六號關係人關係之資 訊	23
九、 公司、公司之董事、監察人、經理人及公司直接或間接控制之事業對同 一轉投資事業之持股情形	23
肆、 募資情形	24
一、 資本及股份	24
二、 公司債辦理情形	28
三、 特別股辦理情形	28
四、 海外存託憑證辦理情形	28
五、 員工認股權憑證辦理情形	28
六、 併購或受讓他公司股份發行新股辦理情形	28
七、 資金運用計劃執行情形	28
伍、 營運概況	29
一、 業務內容	29
二、 市場及產銷概況	31
三、 從業員工資料	36
四、 環保支出資訊	37
五、 勞資關係	37
六、 重要契約	38
陸、 財務狀況	39
一、 最近五年度簡明財務報告	39
二、 最近五年度財務分析	41
三、 最近年度財務報告之監察人審查報告	43
四、 最近年度財務報表	44
五、 最近年度母子公司合併財務報表	44
六、 公司及其關係企業最近年度及截至年報刊印日止發生財務週轉困難情事	44
柒、 財務狀況及經營結果之檢討分析與風險事項評估	45
一、 財務狀況分析	45

二、	經營結果分析	46
三、	現金流量分析	47
四、	最近年度重大資本支出對財務業務之影響	47
五、	最近年度轉投資政策、其獲利或虧損之主要原因、改善計劃及未來一年 投資計劃：	47
六、	風險事項評估	48
七、	其他重要事項：	49
捌、	特別記載事項	50
一、	關係企業相關資料	50
二、	最近年度及截至年報刊印日止，私募有價證券辦理情形	51
三、	最近年度及截至年報刊印日止子公司持有或處分本公司股票情形	51
四、	其他必要補充說明事項	51
玖、	最近年度及截至年報刊印日止，發生證交法第三十六條第二項第 二款所定對股東權益或證券價格有重大影響之事項	52

壹、致股東報告書

各位股東女士、先生：

過去因考量機電系統整合產業市場競爭激烈，為突破公司營運困境使公司得以長期發展，故一方面擬藉由轉投資開立工程股份有限公司與其建立策略聯盟以開創營業領域，一方面藉由承攬華亞科技二廠營建工程及成立同開營造股份有限公司，使公司業務跨足營造業，希望結合既有之機電系統業務，未來在承攬新案上更有利基。未料開立工程公司因爆發財務危機進而宣告歇業，使本公司因而認列了投資減損損失及資金貸與損失共計 4.44 億元，另外受力霸掏空事件波及亦認列了轉投資亞太固網寬頻公司投資減損損失 0.6 億元。而承攬之華亞二廠營建工程案，因為本公司首次承攬如此大型之營建工程，在施作經驗欠缺致成本較原預期增加，且部分提請追加之項目暫遭業主拒絕情形下，此案預計損失約 1.82 億元。因認列上述三項損失，使 95 年度產生巨額虧損，財務結構惡化。茲就 95 年度營業狀況報告如下：

(一)營業成果：

單位：新台幣千元

項目	95 年度	94 年度	變動比率
營業收入	2,133,099	2,634,252	-19.02%
營業毛利(損)	(66,383)	3,401	-2,051.86%
營業淨利(損)	(168,285)	(98,117)	-71.51%
營業外收支淨損失	(505,314)	(11,202)	-4,410.93%
稅後淨利(損)	(671,593)	(86,641)	-675.14%

(二)財務收支及獲利能力分析：

分析項目		95 年度	94 年度
財務結構	負債佔資產比率	90.34%	55.90%
	長期資金占固定資產比率	114.25%	450.99%
獲利能力	資產報酬率	-50.70%	-4.96%
	股東權益報酬率	-158.79%	-10.42%
	營業利益占實收資本率	-25.94%	-15.13%
	稅前純益占實收資本率	-103.84%	-16.85%
	純益率	-31.48%	-3.29%
	每股淨利	-10.35	-1.34

為考慮公司未來得以繼續發展，健全財務結構為首要立即執行的，因而於本次股東常會提出以資本公積 110,487,412 元及減資 561,105,980 元彌補虧損，再以私募 3 億元辦理增資強化資本結構、充實營運資金。此實為公司之存續而不得不為之作法，盼請各位股東給予支持，讓公司有機會重新出發。

另藉由本次股東會補選董事及監察人議案，冀望引進本產業之先進，強化經營團隊及董事會；屆時，本公司勢必能脫胎換骨，提昇整體競爭力，維持在 TFT/LCD，半導體及相關產業新廠興建業務長期穩定發展。

最後本人對經營公司不佳造成各位股東的損失致上最深的歉意，仍是希望各位股東能繼續支持公司，給予公司重新出發的機會。

敬祝各位身心健康，萬事如意。

同開科技工程股份有限公司

董 事 長 ： 詹 德 仁

總 經 理 ： 詹 德 仁

貳、公司簡介

一、設立日期

公司設立日期：民國八十五年一月五日

二、公司沿革

年度	重要紀事
民國 85 年	公司設立登記，資本額新台幣六仟萬元，成立初期係以從事高科技無塵室機電系統整合工程、科技廠房機電系統整合工程之業務為主。 與德基半導體股份有限公司簽訂無塵室工程合約，本公司正式跨入半導體產業。
民國 86 年	與宏測科技公司簽訂無塵室、水電空調控制、製程設備安裝工程合約，此工程為本公司首宗統包工程案件。
民國 87 年	董事會及股東會通過與「永勝工程股份有限公司」合併，本公司為存續公司。 87年8月5日通過股票公開發行。 取得甲級電器承裝商、冷凍空調工程業及自來水管承裝商等特許執照。
民國 88 年	取得台灣神隆製藥公司無塵室工程合約，此項工程係本公司跨足生化科技之無塵室機電系統工程領域之重要里程碑。
民國 89 年	89年11月8日本公司股票於OTC掛牌買賣。
民國 91 年	91年8月26日獲台灣證券交易所核准股票轉上市。 取得國家生技中心無塵室機電工程業務，為本公司服務領域推進至生物科技研究事業之重要里程碑。 取得國家毫微米實驗室無塵室機電工程業務，為本公司服務領域推進至精密材料研究事業之重要里程碑。
民國 92 年	獲經濟部投審會核准本公司經由第三地區投資事業間接在大陸地區投資設立同開科技（上海）有限公司案。 取得寧波亞洲漿紙業三廠製程冷卻系統工程，為本公司跨入大陸發展之重要里程碑。
民國 93 年	獲行政院金管會證期局核准本公司以資本公積及員工紅利轉增資發行新股，實收資本額增為新台幣六億四仟八百六十九萬元。 承攬TSMC、群創、悠景、盟圖等高科技產業無塵室機電工程，擴展本公司業務來源。 承攬廣輝管溝工程，為本公司發展土木營建工程之一重要里程碑。
民國 94 年	94年6月29日董監事提前全面改選。 轉投資綜合甲級營造廠-同開營造股份有限公司，拓展在科技廠房營建工程業務。 取得華亞科技二廠新建工程，為本公司在發展科技廠房營建工程又一重要里程碑。
民國 95 年	受轉投資公司開立工程股份有限公司財務危機進而歇業、轉投資亞太固網寬頻股份有限公司遭力霸集團掏空影響，使本公司產生重大虧損，並於96年2月13日起列為全額交割股。

參、公司治理報告

一、組織系統

(一) 組織結構

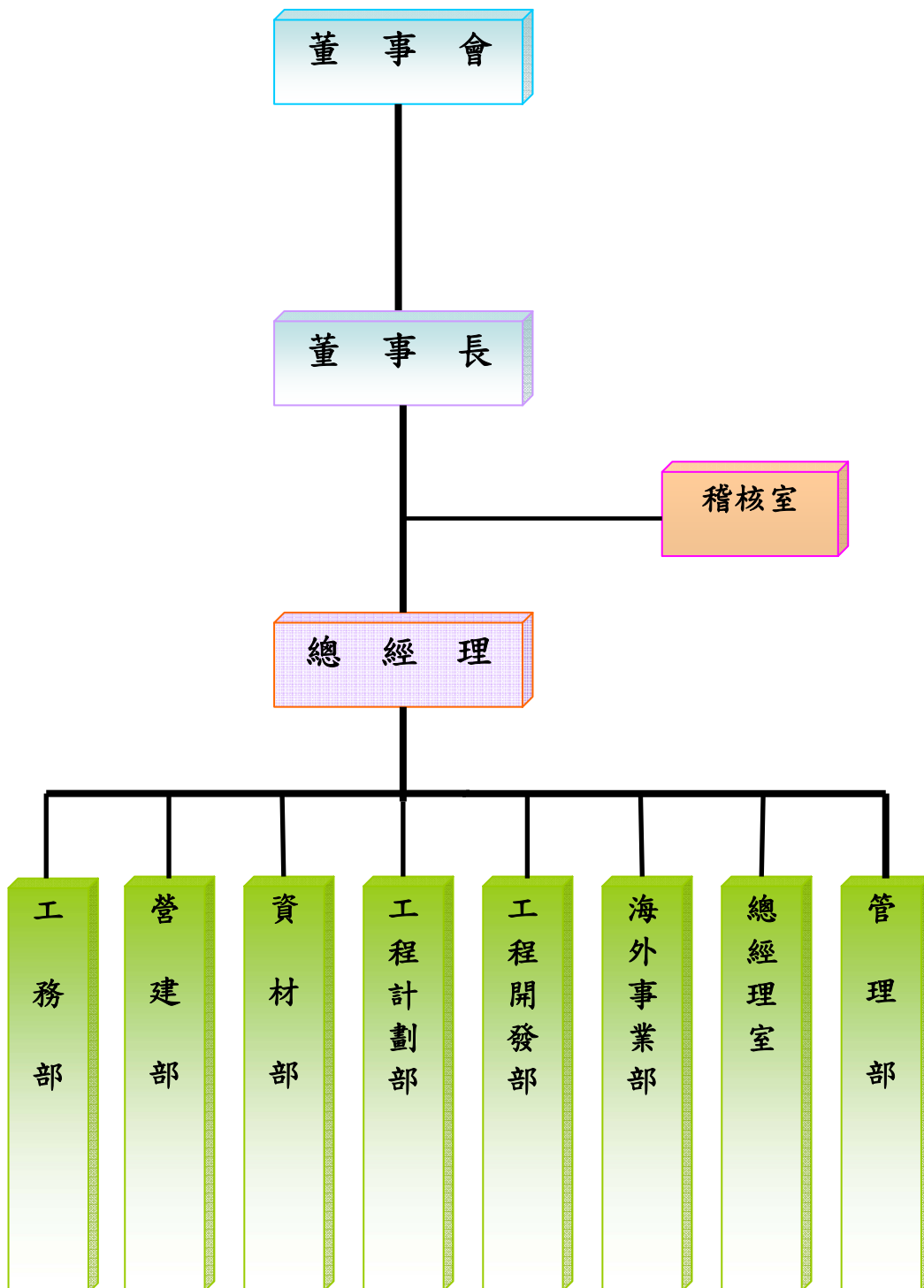

(二)、各主要部門之主要職掌

部門	主要職掌
稽核室	<ol style="list-style-type: none"> 1. 協助公司內部控制制度建立。 2. 稽核各部門內部控制制度之執行情形及提出建議改善。
總經理室	<ol style="list-style-type: none"> 1. 協助總經理辦理各項專案事務。 2. 經營分析及企劃。 3. 發展公共關係。 4. 協助各部門事務。 5. 品保文件之制訂、修訂與管理。 6. 執行工程品質稽核。
工程開發部	<ol style="list-style-type: none"> 1. 提供工程相關之服務、諮詢與業務開發。 2. 負責協調相關部門進行合約審查。 3. 反應客訴，督導矯正與預防措施。
工程計劃部	<ol style="list-style-type: none"> 1. 配合合約標單審查，提供工程技術諮詢。 2. 設計基準之制訂、執行與修訂。 3. 執行工程設計作業。
工務部	<ol style="list-style-type: none"> 1. 執行工程估算管理，配合合約審查。 2. 審核工程採購、發包與驗收。 3. 督導工程專案與工程合約之執行。 4. 督導專案施工管理。 5. 督導工程異常處理、記錄。 6. 施工基準之建立、推行及修訂。 7. 督導工程品質之記錄。
營建部	負責營建類工程之開發、設計、及施工管理。
資材部	<ol style="list-style-type: none"> 1. 採購及發包作業管理。 2. 供應商評鑑作業之制訂、執行及修訂。 3. 固定資產與量規儀器之管理。
海外事業部	負責大陸案件之開發、採購及施工管理。
管理部	<ol style="list-style-type: none"> 1. 負責有關法務、人事、行政、資訊等事務。 2. 負責財務調度、出納、資金預算。 3. 負責會計作業、成本計算及稅務申報等事務。 4. 負責董事會、股東會召開等相關股務事務。

二、董事、監察人、總經理、副總經理、協理、各部門及分支機構主管資料

(一)董事及監察人

1. 基本資料

96年4月30日

職稱	姓名	選(就)任日期	任期	初次選任日期	選任時持有股份		現在持有股數		配偶、未成年子女現在持有股份		利用他人名義持有股份		主要經(學)歷	目前兼任本公司及其他公司之職務	具配偶或二親等以內關係之其他主管、董事或監察人		
					股數	持股比例	股數	持股比例	股數	持股比例	股數	持股比例			職稱	姓名	關係
董事 (董事長)	玖豐投資(股)代表人:詹德仁(註1)	94.6.29	3年	94.6.29	12,000	0.02%	4,742,500	7.311%	--	--	--	--	美國雪城大學企管碩士、東京大學都市工學系碩士 開立工程(股)工程管理部協理	本公司總經理 同開營造(股)公司董事長 同開科技(上海)有限公司董事長	--	--	--
董事	岳揚投資(股)代表人:朱俊英(註2)	94.6.29	3年	94.6.29	13,000	0.02%	2,025,000	3.122%	--	--	--	--	國立成功大學工學院化學工程學系	健英實業(股)公司董事	--	--	--
董事	陳純敬	94.6.29	3年	94.6.29	--	--	--	--	--	--	--	--	美國北卡州立大學土木工程學系營建管理博士 交通部台灣區國道新建工程局工程處長	安信國際風險管理股份有限公司總經理 安信商務法律事務所資深顧問 國立台灣科技大學營建系副教授	--	--	--
董事	黃文珊	94.6.29	3年	94.6.29	--	--	--	--	--	--	--	--	美國雪城大學企管碩士	日盛期貨經理股份有限公司財管部經理	--	--	--
董事	楊逸詠	95.6.14	3年	95.6.14	--	--	--	--	--	--	--	--	日本東京大學工學博士 內政部建築技術審議委員會委員	大矩聯合建築師事務所建築師	--	--	--
監察人	達生投資(股)代表人:徐國宏(註3)	94.6.29	3年	94.6.29	11,000	0.02%	8,049,500	12.409%	--	--	--	--	財政部台北市國稅局稅務員 德明商專講師	遠弘會計師事務所執業會計師 群創光電(股)公司	--	--	--

註1: 原代表人為詹學慧, 95年6月14日改派為詹德仁, 並於96年4月26日選任為董事長。

註2: 原代表人為詹庚辛, 95年11月20日改派為朱俊英。

註3: 原代表人為朱誠美, 95年11月20日改派為黃定加, 96年4月26日再改派為徐國宏。

2. 法人董監之主要股東

法人股東名稱	法人股東之主要股東 (前十名)
岳揚投資股份有限公司	詹德仁、朱誠美；持股比率 100%
玖豐投資股份有限公司	詹德仁、朱誠美；持股比率 100%
達生投資股份有限公司	詹德仁、詹學慧、朱健榮；持股比率 100%

3. 董事及監察人之獨立性資料

姓名	是否具有五年以上工作經驗 及下列專業資格			符合獨立性情形 (註 1)										兼任 其他 公發 公獨 董事 家數
	商務、法 務、會計 或公司業 務所須相 關科系之 公私立大 專院校講 師以上	法官、檢察 官、律師、會 計師或其他 與公司業務 所需之國家 考試及格領 有證書之專 門職業及技 術人員	商務、法 務、會計 或公司業 務所須之工 作經驗	1	2	3	4	5	6	7	8	9	10	
詹德仁			√			√				√	√	√		無
朱俊英			√	√		√		√	√	√	√	√		無
陳純敬			√	√		√	√	√			√	√	√	無
黃文珊			√	√	√	√	√	√	√	√	√	√	√	無
楊逸詠		√	√	√		√	√	√	√	√	√	√	√	無
徐國宏		√	√	√		√	√	√	√	√	√	√		1

註 1：各董事監察人於選任前二年及任職期間符合下列各條件者，請於各條件待號下方空格中打√

1. 非為公司或其關係企業之受僱人。
2. 非公司或其關係企業之董事、監察人(但如為公司或其母公司、公司直接及間接持有表決權之股份超過百分之五十之子公司之獨立董事者，不在此限)。
3. 非本人及其配偶、未成年子女或以他人名義持有公司已發行股份總額百分之一以上或持股前十名之自然人股東。
4. 非前三款所列人員之配偶、二親等以內親屬或五親等以內直系血親親屬。
5. 非直接持有公司已發行股份總額百分之五以上法人股東之董事、監察人或受僱人，或持股前五名法人股東之董事、監察人或受僱人。
6. 非與公司有財務或業務往來之特定公司或機構之董事(理事)、監察人(監事)、經理人或持股百分之五以上股東。
7. 非為公司或關係企業提供商務、法務、財務、會計等服務或諮詢之專業人士、獨資、合夥、公司或機構之企業主、合夥人、董事(理事)、監察人(監事)、經理人及其配偶。
8. 未與其他董事間具有配偶或二親等以內之親屬關係。
9. 未有公司法第 30 條各款情事之一。
10. 未有公司法第 27 條規定以政府、法人或其代表人當選。

(二)、總經理、副總經理、協理、各部門及分支機構主管資料

96年4月30日

職稱	姓名	就任日期	持有股份		配偶、未成年子女持有股份		利用他人名義持有股份		主要經(學)歷	目前兼任其他公司之職務	具配偶或二親等以內關係之經理人		
			股數	持股比率	股數	持股比率	股數	持股比率			職稱	姓名	關係
總經理	詹德仁	94.10.17	--	--	--	--	--	--	美國雪城大學企管碩士、 東京大學都市工學系碩士 開立工程股份有限公司工程管理部協理	同開營造(股)董事長 同開科技(上海)有限公司董事長	--	--	--
副總經理	詹清勳	92.07.01	16,320	0.025%	--	--	--	--	台北工專電機科	--	--	--	--
副總經理	呂金晃	92.07.01	3,095	0.005%	7,434	0.01%	--	--	健行工專電子科 台灣科技大學EMBA 開立工程公司空調工程師	--	--	--	--
副總經理(註1)	陸永富	94.11.01	--	--	--	--	--	--	中原大學土木及水利系 台北科技大學EMBA 億東營造(股)副理 華眾營造工程(股)經理	同開營造(股)總經理	--	--	--
開發部協理	羅俊傑	93.07.01	203	--	--	--	--	--	光武工專電子計算機科 交通大學營建管理系	--	--	--	--
工務部協理	郭國勇	93.07.01	1,460	0.002%	--	--	--	--	亞東工專電機工程科 台北科技大學能源冷凍系	--	--	--	--
工務部協理	陳文楷	93.07.01	1,691	0.003%	--	--	--	--	東南工專電機工程科 交通大學營建管理系	--	--	--	--
工務部協理	李善民	95.07.01	10,302	0.016%	869	--	--	--	大華技術學院電機工程系	--	--	--	--
資材部協理	張進昌	93.07.01	18,822	0.029%	--	--	--	--	瑞芳高工電工科	--	--	--	--
營建部協理(註2)	盧玉璜	95.03.15	--	--	--	--	--	--	中央大學土木工程研究所碩士 潤泰營造(股)副理	同開營造(股)副總經理	--	--	--
海外事業部協理	劉中琳	95.07.01	70	--	--	--	--	--	龍華工專電機科 文大工程顧問公司設計工程師 靖晟營造公司機電工程師	同開科技(上海)有限公司副總經理	--	--	--
管理部協理	楊美慧	95.07.01	1,000	0.002%	--	--	--	--	台灣大學工商管理系 眾信聯合會計師事務所經理	--	--	--	--

註1：95年8月轉任子公司同開營造(股)總經理

註2：95年8月轉任子公司同開營造(股)副總經理

(三)最近年度支付董事、監察人、總經理及副總經理之酬金

1.董事之酬金

95 年度 單位：新台幣千元

職稱	姓名	董事酬金						A、B 及 C 等三項總額占稅後純益之比例		兼任員工領取相關酬金						A、B、C、D 及 E 等五項總額占稅後純益之比例		有無領取來自子公司以外轉業酬金		
		報酬(A) (註3)		盈餘分配之酬勞(B) (註4)		業務執行費用(C) (註5)				薪資、獎金及特支費等(D) (註6)		盈餘分配員工紅利(E)(註7)							員工認股權憑證得認購股數(F) (註8)	
		本公司	合併報表內所有公司	本公司	合併報表內所有公司	本公司	合併報表內所有公司	本公司	合併報表內所有公司	本公司	合併報表內所有公司	本公司		合併報表內所有公司(註8)		本公司	合併報表內所有公司		本公司	合併報表內所有公司
董事長	岳揚投資(股)公司 代表人:(註1) 詹庚辛 朱俊英	3,158	3,158	--	--	160	160	0.49%	0.49%	2,313	2,313	--	--	--	--	--	--	0.84%	0.84%	無
董事	玫豐投資(股)公司 代表人:(註2) 詹學慧																			
董事兼總經理	玫豐投資(股)公司 代表人:(註2) 詹德仁																			
董事	陳純敬																			
董事	楊逸詠																			
董事	黃文珊																			

註1：原代表人為詹庚辛，95年11月20日改派為朱俊英。

註2：原代表人為詹學慧，95年6月14日改派為詹德仁。

註3：係指最近年度董事之報酬(包括董事薪資、職務加給、退職退休金、離職金、各種獎金、獎勵金等等)。

註4：依董事會通過擬議配發之董事酬勞金額(95年度為虧損，無盈餘分配)。

註5：最近年度董事之相關業務執行費用(包括車馬費、特支費、各種津貼、宿舍、配車等實物提供等等)。

註6：最近年度董事兼任員工(包括兼任總經理、副總經理、其他經理人及員工)所領取包括薪資、職務加給、退職退休金、離職金、各種獎金、獎勵金、車馬費、特支費、各種津貼、宿舍、配車等實物提供等等。如提供房屋、汽車及其他交通工具或專屬個人之支出時，應揭露所提供資產之性質及成本、實際或按公平市價計算之租金、油資及其他給付。

註7：最近年度董事兼任員工(包括兼任總經理、副總經理、其他經理人及員工)取得員工紅利(含股票紅利及現金紅利)金額(95年度為虧損，無盈餘分配)。

註8：係指截至年報刊印日止董事兼任員工(包括兼任總經理、副總經理、其他經理人及員工)取得員工認股權憑證得認購股數(不包括已執行部分)。

酬金級距表

給付本公司各個董事酬金級距	董事人數			
	前三項酬金總額 (A+B+C)		前五項酬金總額 (A+B+C+D+E)	
	本公司	合併報表內 所有公司 G	本公司	合併報表內 所有公司 H
低於 2,000,000 元	7	7	6	6
2,000,000 元 (含) ~ 5,000,000 元			1	1
5,000,000 元 (含) ~ 10,000,000 元				
10,000,000 元 (含) ~ 15,000,000 元				
15,000,000 元 (含) ~ 30,000,000 元				
30,000,000 元 (含) ~ 50,000,000 元				
50,000,000 元 (含) ~ 100,000,000 元				
100,000,000 元以上				
總計	7	7	7	7

2. 監察人之酬金

95 年度 單位：新台幣千元

職稱	姓名	監察人酬金						A、B 及 C 等三項總額占稅後純益之比例		有無領取子公司以外投資業酬金
		報酬(A) (註3)		盈餘分配之酬勞 (B) (註4)		業務執行費用 (C) (註5)		本公司	合併報表內所有公司	
		本公司	合併報表內所有公司	本公司	合併報表內所有公司	本公司	合併報表內所有公司			
監察人	達生投資(股)公司 代表人:(註1) 朱誠美 黃定加	263	263	--	--	90	90	0.05%	0.05%	無
監察人	郭功全(註2)									
監察人	徐國宏									

註1：原代表人為朱誠美，95年11月20日改派為黃定加。

註2：95年03月辭任

註3：係指最近年度董事之報酬(包括董事薪資、職務加給、退職退休金、離職金、各種獎金、獎勵金等等)。

註4：依董事會通過擬議配發之監察人酬勞金額(95年度為虧損，無盈餘分配)。

註5：最近年度監察人之相關業務執行費用(包括車馬費、特支費、各種津貼、宿舍、配車等實物提供等等)。

酬金級距表

給付本公司各個監察人酬金級距	監察人人數	
	前三項酬金總額(A+B+C)	
	本公司	合併報表內所有公司 D
低於 2,000,000 元	4	4
2,000,000 元 (含) ~ 5,000,000 元		
5,000,000 元 (含) ~ 10,000,000 元		
10,000,000 元 (含) ~ 15,000,000 元		
15,000,000 元 (含) ~ 30,000,000 元		
30,000,000 元 (含) ~ 50,000,000 元		
50,000,000 元 (含) ~ 100,000,000 元		
100,000,000 元以上		
總計	4	4

3. 總經理及副總經理之酬金

95 年度 單位：新台幣千元

職稱	姓名	薪資 (A) (註 2)		獎金及特支費 等等 (B) (註 3)		盈餘分配之員工紅利金額 (C) (註 4)				A、B 及 C 等三 項總額占稅後 純益之比例		取得員工認股 權憑證 數額		有無領 取來自 子公司 以外轉 投資事 業酬金
		本 公 司	合 併 報 表 內 所 有 公 司	本 公 司	合 併 報 表 內 所 有 公 司	本公司		合併報表內 所有公司		本 公 司	合 併 報 表 內 所 有 公 司	本 公 司	合 併 報 表 內 所 有 公 司	
						現 金 紅 利 金 額	股 票 紅 利 金 額	現 金 紅 利 金 額	股 票 紅 利 金 額					
總經理	詹德仁	6,074	6,074	2,900	2,900	--	--	--	---	1.34%	1.34%	--	--	無
副總經理	詹清勳													
副總經理	呂金晃													
副總經理	陸永富 (註 1)													

註 1：95 年 8 月轉任子公司同開營造(股)總經理

註 2：係最近年度總經理及副總經理薪資、職務加給、退職退休金、離職金。

註 3：係最近年度總經理及副總經理各種獎金、獎勵金、車馬費、特支費、各種津貼、宿舍、配車等實物提供及其他報酬金額。如提供房屋、汽車及其他交通工具或專屬個人之支出時，應揭露所提供資產之性質及成本、實際或按公平市價設算之租金、油資及其他給付。

註 4：依董事會擬議之盈餘分配數列之（95 年度為虧損，無盈餘分配）。

註 5：係指截至年報刊印日止總經理及副總經理取得員工認股權憑證得認購股數(不包括已執行部分)。

給付本公司各個總經理及副總經理酬金級距	總經理及副總經理人數	
	本公司	合併報表內所有公司 D
低於 2,000,000 元	1	1
2,000,000 元 (含) ~ 5,000,000 元	3	3
5,000,000 元 (含) ~ 10,000,000 元		
10,000,000 元 (含) ~ 15,000,000 元		
15,000,000 元 (含) ~ 30,000,000 元		
30,000,000 元 (含) ~ 50,000,000 元		
50,000,000 元 (含) ~ 100,000,000 元		
100,000,000 元以上		
總計	4	4

4. 配發員工紅利之經理人姓名及配發情形：無（95 年度為虧損，無盈餘分配）

(四) 最近兩年度支付董事、監察人、總經理及副總經理酬金總額占稅後純益比例分析：

職稱	95 年度酬金總額 占稅後純益比例 %		94 年度酬金總額 占稅後純益比例 %		說明
	本公司	合併報 表內所 有公司	本公司	合併報 表內所 有公司	
董事	0.84	0.84	1.89	1.89	95 年度董事、監察人、總經理及副總經理酬金總額佔稅後純益比例均下降，主要係 95 年度虧損金額較 94 年度大幅增加，酬金總額因部分人員 94 年度僅領取半年度（94.6.29 全面改選董監），95 年度領取金額反較高。
監察人	0.05	0.05	0.07	0.07	
總經理及 副總經理	1.34	1.34	5.65	5.65	

- (1) 本公司董事監察人之酬金主要係薪資報酬及盈餘分配之酬勞金：薪資報酬依董監對本公司營運參與之程度，由董事會通過對每位董監事之支付水準；盈餘分配之酬勞金則根據每年稅後淨利的 5%，再考慮董監事營運參與程度後分配之。
- (2) 總經理的薪資及獎金紅利等酬金係由董事會於一定金額範圍內授權與董事長核定，另副總經理部分則由總經理依績效核給向董事長報告後定之。

三、公司治理運作情形

(一)董事會運作情形：

最近年度董事會開會 8 次，董事監察人出席情形如下：

職稱	姓名	實際出(列)席 次數B	委託出席 次數	實際出(列)席率(%) 【B/A】	備註
董事長	岳揚投資(股)公司 代表人：朱俊英	2	—	100%	原代表人詹庚辛， 95.11.20 改派為朱俊英 並選任為董事長
董事長	岳揚投資(股)公司 代表人：詹庚辛	6	—	100%	
董事	玖豐投資(股)公司 代表人：詹德仁	5	—	100%	原代表人詹學慧， 95.6.14 改派為詹德仁
董事	玖豐投資(股)公司 代表人：詹學慧	2	1	66.67%	
董事	陳純敬	7	—	87.50%	
董事	楊逸詠	3	—	60.00%	950614 補選選任，實際 應出席為 5 次
獨立董事	黃文珊	6	-	75.00%	
監察人	達生投資(股)公司 代表人：黃定加	1	-	50.00%	原代表人朱誠美， 95.11.20 改派為黃定加
監察人	達生投資(股)公司 代表人：朱誠美	6	-	100.00%	
監察人	郭功全	—	-	—	95.3.26 辭任
監察人	徐國宏	2	-	40.00%	95.6.14 補選選任，實際 應出席為 5 次

其他應記載事項：

- 一、證交法第 14 條之 3 所列事項暨其他經獨立董事反對或保留意見且有紀錄或書面聲明之董事會議決事項，應敘明董事會日期、期別、議案內容、所有獨立董事意見及公司對獨立董事意見之處理：無
- 二、董事對利害關係議案迴避之執行情形，應敘明董事姓名、議案內容、應利益迴避原因以及參與表決情形：無
- 三、當年度及最近年度加強董事會職能之目標（例如設立審計委員會、提昇資訊透明度等）與執行情形評估：無

(二)審計委員會運作情形：

本公司尚未設置審計委員會。

(三) 公司治理運作情形及其與上市上櫃公司治理實務守則差異情形及原因

項目	運作情形	與上市上櫃公司治理實務守則差異情形及原因
<p>一、公司股權結構及股東權益</p> <p>(一) 公司處理股東建議或糾紛等問題之方式</p> <p>(二) 公司掌握實際控制公司之主要股東及主要股東之最終控制者名單之情形</p> <p>(三) 公司建立與關係企業風險控管機制及防火牆之方式</p>	<p>(一) 本公司設有發言人及代理發言人各一名，隨時針對股東的問題予以即時答覆，同時並將股東之良好建議反映給管理階層。</p> <p>(二) 公司對於董監事及持股10%以上大股東股權變動情形每月均會取得資料並申報，另不需申報但持股比例大的股東在有停過戶情形時，均會向股務代理取得股東名冊，以掌握公司股東的變動情形。</p> <p>(三) 本公司與關係企業間均各自設有適當的管理人員，而目前彼此間並無經常往來交易。同時本公司亦定有子公司監理、取得或處分資產、背書保證、資金貸與等相關作業辦法，亦可規範與關係企業相關往來的交易控管。</p>	<p>符合</p> <p>符合</p> <p>符合</p>
<p>二、董事會之組成及職責</p> <p>(一) 公司設置獨立董事之情形</p> <p>(二) 定期評估簽證會計師獨立性之情形</p>	<p>(一) 本公司目前僅設有獨立董事一名</p> <p>(二) 本公司每年在董事會中對會計師適任性及獨立性進行討論後決議新年度簽證會計師</p>	<p>(一) 本公司依目前法令規定無強制設置獨立董事之必要。</p> <p>(二) 符合</p>
<p>三、監察人之組成及職責</p> <p>(一) 公司設置獨立監察人之情形</p> <p>(二) 監察人與公司之員工及股東溝通之情形</p>	<p>(一) 本公司目前無獨立監察人。</p> <p>(二) 邀請監察人列席董事會以隨時知道公司的狀態，並由稽核主管提供稽核報告予監察人。</p>	<p>(一) 依目前法令規定已無獨立監察人。</p> <p>(二) 符合</p>
<p>四、建立與利害關係人溝通管道之情形</p>	<p>各利害關係人依其屬性與本公司相關負責部門聯絡，各部門主管依權責與利害關係人進行溝通，重大事項並須呈報總經理或董事長做最後裁決。另設有發言人，作為對投資人之溝通窗口。</p>	<p>符合</p>
<p>五、資訊公開</p> <p>(一) 公司架設網站，揭露財務業務及公司治理資訊之情形</p> <p>(二) 公司採行其他資訊揭露之方式（如架設英文網站、指定專人負責公司資訊之蒐集及揭露、落實發言人制度、法人說明會過程放置公司網站等）</p>	<p>(一) 本公司設有公司網站，揭露相關財務業務資料，另將年報揭露，亦可獲知公司治理資訊。</p> <p>(二) 公司落實發言人制度，由發言人負責公司資訊之蒐集及揭露。</p>	<p>符合</p> <p>符合</p>
<p>六、公司設置提名或薪酬委員會等功能委員會之運作情形</p>	<p>本公司尚未設置審計委員會等功能委員會</p>	<p>本公司目前由董事會決議重大事項，監察人查核財務報表，考量公司規模後暫不考慮設置。</p>

項目	運作情形	與上市上櫃公司治理實務守則差異情形及原因
七、	公司如依據「上市上櫃公司治理實務守則」訂有公司治理實務守則者，請敘明其運作與所訂公司治理實務守則之差異情形： 本公司尚未訂定公司治理實務守則	
八、	請敘明公司對社會責任（如人權、員工權益、環保、社區參與、供應商關係及利害關係人之權利等）所採行之制度與措施及履行社會責任情形： 本公司自成立以來無論在與客戶關係、供應商關係、員工關係、政府關係等，一直係以誠信為最高原則對待往來，並且遵循一切契約及法令之規範。雖於95年度遭逢重大虧損產生營運困頓，但仍秉持應盡的責任，盡力維持員工、供應商、客戶、銀行、股東各方之權益。	
九、	其他有助於瞭解公司治理運作情形之重要資訊（如董事及監察人進修之情形、董事出席及監察人列席董事會狀況、風險管理政策及風險衡量標準之執行情形、保護消費者或客戶政策之執行情形、董事對利害關係議案迴避之執行情形、公司為董事及監察人購買責任保險之情形等）： 本公司董事會盡量要求全體董事出席，並請監察人列席，本屆董事會截至目前共召開18次董事會，各董監出席情況良好，本公司並將董事出席及監察人列席董事會狀況予以上傳申報。董事會議題如有涉及利害關係者，關係之董事並有進行迴避。依規定制定了董事會議事規範，並自96年起開始實施。本公司亦購買了董監責任險。其他各項有助公司治理事項本公司將循序漸進實施。	
十、	如有公司治理自評報告或委託其他專業機構之公司治理評鑑報告者，應敘明其自評（或委外評鑑）結果、主要缺失（或建議）事項及改善情形：無	

(四)訂定公司治理守則及相關規章，其查詢方式：本公司尚未訂定。

(五)其他足以增進對公司治理運作情形之瞭解的重要資訊：無。

(六)內部控制制度及執行狀況

1. 內部控制聲明書

同開科技工程股份有限公司

內部控制聲明書

日期：96年4月26日

本公司民國95年1月1日至95年12月31日之內部控制制度，依據自行檢查的結果，謹聲明如下：

- 一、本公司確知建立、實施和維護內部控制制度係本公司董事會及經理人之責任，本公司業已建立此一制度。其目的係在對營運之效果及效率(含獲利、績效及保障資產安全等)、財務報導之可靠性及相關法令之遵循等目標的達成，提供合理的確保。
- 二、內部控制制度有其先天限制，不論設計如何完善，有效之內部控制制度亦僅能對上述三項目標之達成提供合理的確保；而且，由於環境、情況之改變，內部控制制度之有效性可能隨之改變。惟本公司之內部控制制度設有自我監督之機制，缺失一經辨認，本公司即採取更正之行動。
- 三、本公司係依據「公開發行公司建立內部控制制度處理準則」(以下簡稱「處理準則」)規定之內部控制制度有效性之判斷項目，判斷內部控制制度之設計及執行是否有效。該「處理準則」所採用之內部控制制度判斷項目，係為依管理控制之過程，將內部控制制度劃分為五個組成要素：1. 控制環境，2. 風險評估，3. 控制作業，4. 資訊及溝通，及5. 監督。每個組成要素又包括若干項目。前述項目請參見「處理準則」之規定。
- 四、本公司業已採用上述內部控制制度判斷項目，檢查內部控制制度之設計及執行的有效性。
- 五、本公司之檢查發現下列重大缺失：

重大缺失情形	對控制目標之影響
1. 本公司於95年6月26日經董事會決議貸與開立工程股份有限公司1.65億元，該項資金貸與他人對象及金額經查係由前董事長詹庚辛先生自稱均依主管機關「公開發行公司資金貸與及背書保證處理準則」及公司內部制訂「資金貸與他人作業程序」之規定，略過公司管理部門逕為提案列入董事會議程，導致本案相關風險評估作業未臻週全，且貸與金額頗高，未相對要求對方提供實質擔保品，致使該公司發生財務危機時，造成本公司認列貸與本金及利息共計損失約1.55億元。	未能週全的對借款人之財務狀況及經營績效等重要因素進行評估，且對借款人未取具十足擔保品，目前為確保債權雖已採取法律途徑，惟開立工程已歇業，收回借款可能性甚低，造成公司重大損失，影響公司資金調度及股東權益。
2. 上述資金貸與開立工程案雖經董事會決議通過，惟獨立董事未出席該次董事會，顯未充分考量獨立董事之意見，未依「公開發行公司資金貸與及背書保證處理準則」第14條第2項規定辦理。	未依主管機關規定及違反公司治理，提高公司管理風險。

- 六、本公司基於前項檢查結果，認為本公司上開期間之內部控制制度（含對子公司之監督與管理），包括知悉營運之效果及效率目標達成之程度、財務報導之可靠性及相關法令之遵循有關的內部控制制度等之設計及執行，除前項所述者外，其餘係屬有效。
- 七、本聲明書將成為本公司年報及公開說明書之主要內容，並對外公開。上述公開之內容如有虛偽、隱匿等不法情事，將涉及證券交易法第二十條、第三十二條、第一百七十一條及第一百七十四條等之法律責任。
- 八、本聲明書業經本公司民國 96 年 4 月 26 日董事會通過，出席董事 5 人中，無人持反對意見，均同意本聲明書之內容，併此聲明。

同開科技工程股份有限公司

董事長：詹德仁 簽章

總經理：詹德仁 簽章

2. 委託會計師專案審查內部控制制度之審查報告：不適用

(七)最近年度及截至年報刊印日止公司及其內部人員依法被處罰、公司對其內部人違反內部控制制度規定之處罰、主要缺失與改善情形：

本公司董事會 95.6.1 決議通過資金貸與同開營造股份有限公司 200,000 千元，公司未於 95.6.1 起 2 日內公告申報，遲至 95.6.6 始公告申報，違反重大訊息申報規定，遭台灣證券交易所處以新台幣 3 萬元違約金，另由行政院金融監督管理委員會處本公司前負責人詹庚辛 24 萬元罰鍰。上該缺失主係為當時決議之董事決議後未及時將會議記錄送交公告申報單位，以致遲至實際資金貸出時才進行公告申報，已告知公司董事及負責公告申報單位相關之法律責任，以避免日後再次發生。

本公司因轉投資之開立工程股份有限公司發生歇業情事，未及時召開重大訊息說明記者會及公告，被台灣證券交易所處以新台幣 5 萬元違約金。上該缺失主係公司未即時掌握重大被投資公司之訊息，以致消息公佈有所延遲，已加強對公告申報單位宣導日後針對對公司或股東權益有重大影響之事項應及時予以公告申報。

(八)最近年度及截至年報刊印日止，股東會及董事會之重要決議

會議名稱	會議日期	重要議決
股東常會	95.06.14	<ol style="list-style-type: none"> 1. 承認九十四年度營業報告書及財務報表案 2. 承認九十四年度虧損撥補案 3. 修訂公司章程案 4. 修訂「取得或處分資產處理程序」案 5. 修訂「從事衍生性商品交易處理程序」案 6. 修訂「背書保證作業程序」案 7. 修訂「資金貸與他人作業程序」案
董事會	95.03.27	<ol style="list-style-type: none"> 1. 通過修訂公司章程案 2. 通過修訂取得或處分資產處理程序案 3. 通過修訂從事衍生性商品交易處理程序案 4. 通過修訂背書保證作業程序案 5. 通過修訂資金貸與他人作業程序案 6. 修訂內部控制制度案 7. 調整組織架構 8. 承認九十五年度內部稽核計畫 9. 追認銀行授信額度申請 10. 對外背書保證案 11. 資金貸與大陸子公司展期案 12. 95 年度會計師委任案
董事會	95.04.26	<ol style="list-style-type: none"> 1. 通過 94 年度決算表冊 2. 通過 94 年度虧損撥補案 3. 對外背書保證案 4. 訂定董事會議事規則
董事會	95.06.01	<ol style="list-style-type: none"> 1. 通過資金貸與子公司同開營造(股)公司二億元案
董事會	95.06.26	<ol style="list-style-type: none"> 1. 通過短期資金融通與開立工程(股)有限公司案
董事會	95.08.29	<ol style="list-style-type: none"> 1. 承認九十五年上半年度財務報表 2. 通過財務主管任免 3. 通過對子公司同開營造(股)背書保證案 4. 通過解除經理人競業禁止案 5. 通過對子公司同開營造(股)資金貸與案
董事會	95.10.12	<ol style="list-style-type: none"> 1. 通過資金貸與開立工程股份有限公司餘額變更償還期間、利率與各期償還金額

		2. 通過提供不動產做為銀行授信額度之擔保
董事會	95. 11. 20	1. 改選董事長案 2. 通過對大陸子公司同開科技(上海)有限公司融資背書保證案 3. 通過對子公司同開營造(股)公司融資背書保證案
董事會	95. 12. 26	1. 通過九十六年度內部稽核計畫案 2. 通過資金貸與大陸子公司同開科技(上海)有限公司展期 3. 通過子公司同開營造股份有限公司處分案 4. 財務主管及代理發言人變更案 5. 修訂董事會議事規範
董事會	96. 03. 30	1. 修訂「取得或處分資產處理程序」案 2. 通過九十六年度會計師委任案
董事會	96. 04. 26	1. 改選董事長案 2. 承認 95 年度內部控制聲明書 3. 通過 95 年度財務報表案 4. 承認資產減損情形 5. 通過 95 年度虧損撥補案 6. 通過減資彌補虧損案 7. 通過私募辦理現金增資案 8. 通過修訂章程案 9. 解除新任董事競業禁止案

(九)最近年度及截至年報刊印日止，董事或監察人對董事會通過重要決議有不同意見且有記錄或書面聲明者，其主要內容：

獨立董事黃文珊提出 95 年度因資金貸與開立公司造成公司損失，相關作業的評估程序執行是否完善以致造成該損失，應影響內控聲明書之內容，請重新確認聲明內容再予以承認。

(十)最近年度及截至年報刊印日止，與財務報告有關人士(包括董事長、總經理、會計主管及內部稽核主管等)辭職解任情形彙總表：

96 年 5 月 31 日

職稱	姓名	到任日期	解任日期	辭職或解任原因
董事長	詹庚辛	94/10/03	95/11/20	法人董事改派朱俊英為代表人
董事長	朱俊英	95/11/20	96/04/26	因個人事務煩忙辭任

四、會計師公費資訊

- (一)給付簽證會計師、簽證會計師所屬事務所及其關係企業之非審計公費佔審計公費之比例達四分之一以上者：無
- (二)更換會計師事務所且更換年度所支付之審計公費較更換前一年度之審計公費減少者：無
- (三)審計公費較前一年度減少達百分之十五以上者：無

五、更換會計師資訊

無

六、公司之董事長、總經理、負責財報或會計事務之經理人，最近一年內曾任職簽證會計師所屬事務所或其關係企業者

無

七、最近年度及截至年報刊印日止，董事、監察人、經理人及持股比例超過百分之十之股東股權移轉及股權質押變動情形

(一) 股權移轉及股權質押變動情形：

職稱	姓名	95 年度		當年度截至 4 月 30 日止	
		持有股數增(減)數	質押股數增(減)數	持有股數增(減)數	質押股數增(減)數
董事(註1)	岳揚投資(股)公司	(1,200,000)	--	(188,000)	--
	代表人：詹庚辛	--	--	--	--
	代表人：朱俊英	--	--	--	--
董事(註2)	玖豐投資(股)公司	(1,200,000)	--	(188,000)	--
	代表人：詹學慧	--	--	--	--
	代表人：詹德仁	--	--	--	--
董事	楊逸詠	--	--	--	--
董事	陳純敬	--	--	--	--
董事	黃文珊	--	--	--	--
監察人(註3)	達生投資(股)公司	1,920,000	8,049,500	--	--
	代表人：朱誠美	--	--	--	--
	代表人：黃定加	--	--	--	--
	代表人：徐國宏	--	--	--	--
監察人(註4)	郭功全	--	--	--	--
監察人(註5)	徐國宏	--	--	--	--
總經理	詹德仁	--	--	--	--
副總經理	詹清勳	(40,000)	--	--	--
副總經理	呂金晃	--	--	(100,000)	--
副總經理(註6)	陸永富	--	--	--	--
開發部協理	羅俊傑	(30,000)	--	--	--
工務部協理	郭國勇	(30,000)	--	--	--
工務部協理	陳文楷	(104,000)	--	--	--
工務部協理	李善民	(10,000)	--	--	--
海外事業部協理	劉中琳	--	--	--	--
營建部協理(註6)	盧玉璜	--	--	--	--
資材部協理	張進昌	(212,000)	--	--	--
管理部協理	楊美慧	--	--	--	--

註1：原代表人詹庚辛，95年11月改派為朱俊英。

註2：原代表人詹學慧，95年6月改派為詹德仁。

註3：原代表人朱誠美，95年11月改派為黃定加，96年4月再改派為徐國宏。

註4：95年3月辭任。

註5：96年4月請辭自然人監察人，再轉任法人監察人代表。

註6：95年8月轉任子公司同開營造(股)總經理及副總經理。

(二) 股權移轉及股權質押之相對人為關係人者：無

八、 持股比例占前十大股東間互為財務會計準則公報第六號關係人關係之資訊

姓名(註1)	本人持有股份		配偶、未成年子女持有股份		利用他人名義合計持有股份		前十大股東相互間具有財務會計準則公報第六號關係人之關係者，其名稱及關係		備註
	股數	持股比例	股數	持股比例	股數	持股比例	名稱	關係	
達生投資(股)公司 代表人：朱誠美	8,049,500	12.41%	--	--	--	--	玖豐投資(股)公司 岳揚投資(股)公司	董事長為母子關係 董事長為母子關係	
玖豐投資(股)公司 代表人：詹德仁	4,742,500	7.31%	--	--	--	--	達生投資(股)公司 岳揚投資(股)公司	董事長為母子關係 董事長為同一人	
岳揚投資(股)公司 代表人：詹德仁	2,025,000	3.12%	--	--	--	--	達生投資(股)公司 玖豐投資(股)公司	董事長為母子關係 董事長為同一人	
高劉銘	2,197,000	3.39%	2,057,000	3.17%	--	--	陳淑吟	夫妻	
陳淑吟	2,057,000	3.17%	2,197,000	3.39%	--	--	高劉銘	夫妻	

九、 公司、公司之董事、監察人、經理人及公司直接或間接控制之事業對同一轉投資事業之持股情形

綜合持股比例

單位：股；% 96年4月30日

轉投資事業 (註)	本公司投資		董事、監察人、經理人及直接或間接控制事業之投資		綜合投資	
	股數	持股比例	股數	持股比例	股數	持股比例
TUNG KAI TECHNOLOGY ENGINEERING CO.,LTD.	875,000	100%	--	--	875,000	100%
同開營造(股)公司	5,000,000	100%	--	--	5,000,000	100%
亞太固網寬頻(股)公司	6,000,000	0.09%	--	--	6,000,000	0.09%
開立工程(股)公司	23,761,228	17.75%	31,495,472	23.53%	55,256,700	41.28%

註：係公司之長期投資。

肆、募資情形

一、資本及股份

(一)股本來源

1. 股份種類

96年4月30日 單位：股

股份種類	核定股本			備註
	流通在外股份	未發行股份	合計	
記名式普通股	64,869,000	19,131,000	84,000,000	上市公司股票

2. 股本形成經過

年月日	發行價格	核定股本		實收股本		股本來源	以現金以外之財產抵充股款者	其他
		股數(股)	金額(元)	股數(股)	金額(元)			
85.01.05	10	6,000,000	60,000,000	6,000,000	60,000,000	創立股本 60,000,000 元	無	
87.06.18	10	19,787,000	197,870,000	19,787,000	197,870,000	合併增資 137,870,000 元	無	
87.09.29	10	30,000,000	300,000,000	30,000,000	300,000,000	現金增資 71,119,500 元 盈餘轉增資 31,010,500 元 (含員工紅利 1,330,000 元)	無	註 1
88.07.13	10	36,000,000	360,000,000	36,000,000	360,000,000	盈餘轉增資 34,500,000 元 公積轉增資 25,500,000 元	無	註 2
89.07.07	10	60,000,000	600,000,000	43,600,000	436,000,000	盈餘轉增資 58,000,000 元 (含員工紅利 4,000,000 元) 公積轉增資 18,000,000 元	無	註 3
90.07.23	10	75,000,000	750,000,000	51,870,000	518,700,000	盈餘轉增資 65,260,000 元 (含員工紅利 4,220,000 元) 公積轉增資 17,440,000 元	無	註 4
91.06.19	10	75,000,000	750,000,000	60,250,500	602,505,000	盈餘轉增資 83,805,000 元 (含員工紅利 6,000,000 元)	無	註 5
93.08.23	10	75,000,000	750,000,000	64,869,000	648,690,000	公積轉增資 42,175,350 元 員工紅利轉增資 4,009,650 元	無	註 6

註 1：87 年 8 月 5 日財政部證券暨期貨管理委員會(87)台財證(一)第 66794 號函核准本次現金增資 71,119,500 元及盈餘轉增資 31,010,500 元，增資後實收資本額為新台幣 300,000,000 元。

註 2：88 年 6 月 11 日財政部證券暨期貨管理委員會(88)台財證(一)第 54843 號函核准本次以盈餘 34,500,000 元及資本公積 25,500,000 元轉增資，增資後實收資本額為新台幣 360,000,000 元。

註 3：89 年 5 月 18 日財政部證券暨期貨管理委員會(89)台財證(一)第 43427 號函核准本次以盈餘 58,000,000 元(含員工紅利 4,000,000 元)及資本公積 18,000,000 元轉增資，增資後實收資本額為新台幣 436,000,000 元。

註 4：90 年 6 月 6 日財政部證券暨期貨管理委員會(90)台財證(一)第 135653 號函核准本次以盈餘 65,260,000 元(含員工紅利 4,220,000 元)及資本公積 17,440,000 元轉增資，增資後實收資本額為新台幣 518,700,000 元。

註 5：91 年 5 月 16 日財政部證券暨期貨管理委員會(91)台財證(一)第 126740 號函核准本次以盈餘 83,805,000 元(含員工紅利 6,000,000 元)轉增資，增增後實收資本額為新台幣 602,505,000 元。

註 6：93 年 8 月 23 日行政院金融監督管理委員會證券期貨局證期一字第 0930129124 號函核准本次以公積 42,175,350 元及員工紅利 4,009,650 元轉增資，增資後實收資本額為新台幣 648,690,000 元。

3. 總括申報制度相關資訊：不適用

(二)股東結構

96年4月23日

股東結構 數量	政府機構	金融機構	其他法人	個人	外國機構 及外人	合計
人數	0	0	13	4,124	4	4,141
持有股數	0	0	14,937,611	49,924,590	6,799	64,869,000
持股比例	0.00%	0.00%	0.32%	99.58%	0.1%	100.00%

(三)股權分散情形

1. 普通股

每股面額十元

96年4月23日

持 股 分 級	股 東 人 數	持 有 股 數	持 股 比 例
1 至 999	1,719	318,409	0.490%
1,000 至 5,000	1,270	3,074,197	4.739%
5,001 至 10,000	442	3,738,811	5.764%
10,001 至 15,000	157	1,998,984	3.082%
15,001 至 20,000	141	2,711,494	4.180%
20,001 至 30,000	122	3,237,029	4.990%
30,001 至 40,000	66	2,449,031	3.775%
40,001 至 50,000	58	2,770,371	4.271%
50,001 至 100,000	90	6,652,439	10.255%
100,001 至 200,000	42	6,016,375	9.275%
200,001 至 400,000	19	5,298,000	8.167%
400,001 至 600,000	5	2,454,860	3.784%
600,001 至 800,000	2	1,458,000	2.248%
800,001 至 1,000,000	1	917,000	1.414%
1,000,001 以上	7	21,774,000	33.566%
合 計	4,141	64,869,000	100.00%

2. 特別股：不適用

(四)主要股東名單（持股5%以上或持股前十名）

股份 主要 股東名稱	持 有 股 數	持 股 比 例
達生投資股份有限公司	8,049,500	12.41%
玖豐投資股份有限公司	4,742,500	7.31%
高劉銘	2,197,000	3.39%
陳淑吟	2,057,000	3.17%
岳揚投資股份有限公司	2,025,000	3.12%
蕭儀文	1,585,000	2.44%
張旭薰	1,118,000	1.72%
林滿興	917,000	1.41%
陳 秀	770,000	1.19%
劉順良	688,000	1.06%

(五)最近二年度之每股市價、淨值、盈餘、股利及相關資料

年		94 年	95 年	當年度截至 96 年 5 月 31 日	
項	目				
每股 市價	調整前	最 高	18.95	12.70	7.25
		最 低	8.31	5.94	2.42
		平 均	12.61	8.22	4.67
	調整後	最 高	18.95	12.70	註 1
		最 低	8.31	5.94	註 1
		平 均	12.61	8.22	註 1
每股 淨值	分 配 前	11.70	1.35	1.70	
	分 配 後 (註 1)	11.70	--	--	
每股 盈餘	調整前	加權平均股數	64,869,000	64,869,000	64,869,000
		每 股 盈 餘	-1.34	-10.35	0.35
	調整後	加權平均股數 (註 2)	64,869,000	註 1	註 1
		每 股 盈 餘	-1.34	註 1	註 1
每股 股利	現 金 股 利 (元/股)		--	--	--
	無償配股	盈餘配股 (元/股)	--	--	--
		資本公積配股 (元/股)	--	--	--
	累積未付股利		--	--	--
投資 報酬 分析	本益比 (平均市價/調整前每股盈餘)		--	--	--
	本利比 (平均市價/每股現金股利)		--	--	--
	現金股利殖利率 (每股現金股利/平均市價) (%)		--	--	--

註 1：96 年度股東常會尚未召開，調整後(分配後)數從略。

註 2：追溯調整後之加權平均股數 = 當年度加權平均股數 × (1 + 次一年度之無償配股率)
 × (1 + 次二年度之無償配股率)
 × ……
 × (1 + 最近年度之無償配股率)

註 3：95 年度每股股利依董事會決議無股利分配數列之。

(六)股利政策及執行情況

1. 股利政策

同開科技工程股份有限公司

股利政策

民國九十一年二月六日股東會修訂

本公司股利依據公司法及公司章程的規定，配合公司資本規劃，達到穩健經營目標為原則，未來股利發放的流程、金額及方式如下：

1. 股利發放流程：

本公司未來股利發放流程依公司法規定於每年會計年度終了，由董事會考量公司獲利狀況及未來營運需求，擬定盈餘分配議案，提請股東會承認後辦理。

2. 股利發放金額：

(1) 股利發放之基本政策

為健全公司財務結構並保障投資人權益，本公司採取平衡股利政策，以穩定各年度之股利率為原則。

(2) 當年度稅後盈餘提撥股利政策

依公司法及公司章程之規定，於年度決算後，如有盈餘，除依法提繳所得稅外，應先彌補以往年度虧損。再有餘額，則應先提撥百分之十為法定盈餘公積，及依法令規定應予提撥之其他公積金或準備金，次就其扣除法定提撥後之餘額，提撥百分之八為員工紅利，百分之五為董事監察人酬勞。剩餘部分連同以前年度未分配盈餘，一併由董事會視公司狀況擬定盈餘分配案提請股東會同意後行之。

(3) 以前年度未分配盈餘提撥股利政策

董事會於擬定盈餘分配案時，得將以前年度未分配盈餘連同當年度稅後盈餘一併考量。

3. 股利發放方式：

各年度盈餘分配案中有關股東股息及紅利之分配方式，得採發行新股與發放現金兩種方式辦理，其兩種方式分別之比重由董事會依實際需要予以規劃擬定。惟採現金股利方式分派之數額，不得低於當年度擬分派之股東股利總數額的百分之二十。但依前述規定之最低成數所規劃之擬分配現金股利的每股金額不足新台幣零點五元時，得由董事會視當時狀況酌情變更配發方式，不受前述應分配現金股利最低成數之限制。

2. 本次股東會擬議股利分配之情形：無

(七) 本次股東會擬議之無償配股對公司營業績效及每股盈餘之影響

本次無擬議無償配股，故不適用。

(八) 員工分紅及董事、監察人酬勞

1. 公司章程所載員工分紅及董事、監察人酬勞之成數或範圍

依公司章程之規定，於年度決算後，如有盈餘，除依法提繳所得稅外，應先彌補以往年度虧損。再有餘額，則應先提撥百分之十為法定盈餘公積，及依法令規定應予提撥之其他公積金或準備金，次就其扣除法定提撥後之餘額，提撥百分之八為員工紅利，百分之五為董事監察人酬勞。

2. 董事會通過之擬議配發員工分紅等資訊

95 年度為累積虧損，因虧損尚無盈餘可供分配，故無配發員工分紅及董監事酬勞之資訊揭露。

(九) 公司買回本公司股份情形：無

二、公司債辦理情形

無

三、特別股辦理情形

無

四、海外存託憑證辦理情形

無

五、員工認股權憑證辦理情形

無

六、併購或受讓他公司股份發行新股辦理情形

無

七、資金運用計劃執行情形

本公司除於八十一年辦理現金增資，及為改善本公司財務結構及充實營運資金，已於96年4月26日董事會通過私募辦理現金增資案，並提請九十六年股東常會討論決議外，截至目前為止，尚無辦理現金增資或發行公司債情事。

伍、營運概況

一、業務內容

(一)業務範圍

1. 業務之主要內容

- (1)無塵室系統規劃、研發、設計、施工及檢驗。
- (2)無塵室設施工程規劃、設計及施工。
- (3)無塵室內裝潢工程規劃、設計及施工。
- (4)工業排氣、排煙工程規劃、設計及施工。
- (5)工業廢水之排水系統工程規劃、設計及施工。
- (6)工業氣體供應及管線系統工程規劃、設計及施工。
- (7)工業真空系統工程規劃、設計及施工。
- (8)工業純水系統工程規劃、設計及施工。
- (9)配管工程業。
- (10)冷凍空調工程業。
- (11)電纜按裝工程業。
- (12)消防安全設備按裝工程業。
- (13)自動控制設備工程業。
- (14)照明設備按裝工程業。
- (15)機械按裝業。
- (16)其他法令非禁止或限制之業務。

2. 主要產(商)品及其營業比重

產品別	營業比重 (%)		
	93 年度	94 年度	95 年度
高科技廠房無塵室、機電系統工程	93.35	71.32	45.80
一般工業廠房無塵室、機電系統工程	3.09	5.55	3.71
高科技廠房營建工程	-	23.05	49.29
其他	3.56	0.08	1.19
合計	100.00	100.00	100.00

3. 公司目前之商品(服務)項目

- (1)高科技廠房興建、無塵室、機電系統整合工程
- (2)工業廠房機電系統整合工程
- (3)無塵室及週邊機電系統之檢測及維修服務
- (4)無塵室及週邊機電系統之顧問諮詢及規劃設計服務

4. 計劃開發之新商品(服務)

- (1)配合既有之營造公司，整合營建及機電業務資源，提供高科技廠房整廠(Turnkey)工程服務。
- (2)工程技術顧問簽證服務。

(二) 產業概況

1. 產業之現況與發展：

機電系統產業主要依賴高科技產業之資本支出，未來市場的資本支出將下滑雖是可預期的，比如面板大廠目前都已放慢投資腳步，但由於產業特性所致，業者隨時都需做升級及與擴廠之規劃，且面板業雖然目前遭逢困境有待克服，但面板用途走向家電化之趨勢確立，未來五年可望成為電子業反轉之主要動力，且機電系統整合工程之應用範圍相當廣泛，舉凡半導體、資訊、通訊及光電等電子科技產業廠房、生技產業、奈米產業、微機電產業及公共工程等領域之大型營造工程皆必須應用機電系統工程。故對於機電系統整合與無塵室之需求仍可維持一定水準。

2. 產業上、中、下游之關聯性

本公司隸屬專業之機電系統整合工程服務業，就本行業上、中、下游關連性分析，係介於工程業主、工程用材料暨設備製造供應商、工程分包廠商、人力市場及其週邊相關服務業之間，主要係針對業主工程上之需求，結合無塵室、消防安全、冷凍空調、電纜安裝、照明設備、自動控制設備、工業排氣排煙、工業廢水之排水系統等工程，提供客戶整廠統包工程承攬服務或系統架構等相關工程整合服務，以滿足業主管運發展所需，其上、中、下游之關係如下圖所示：

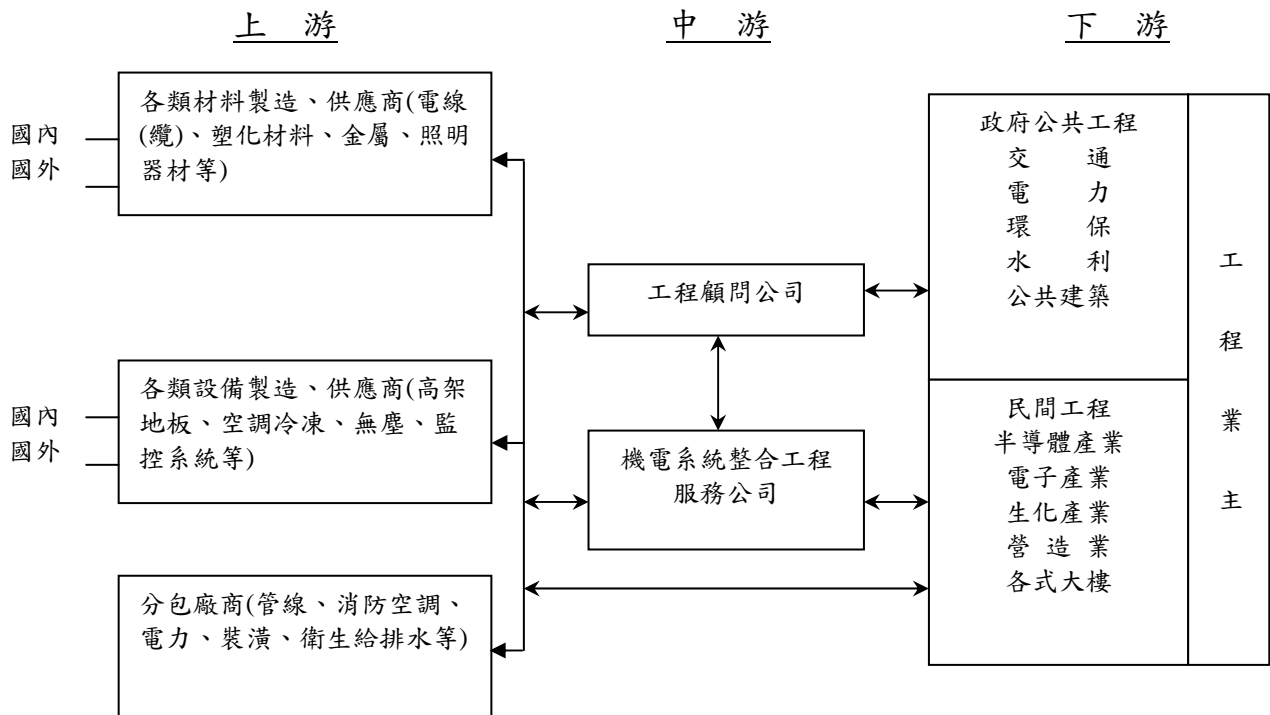

3. 產品發展趨勢：

本公司主要係提供機電系統整合工程服務，應用範圍相當廣泛，舉凡半導體、資訊、通訊及光電等電子科技產業廠房、生技產業、奈米產業、微機電產業及公共工程等領域之大型營造工程皆必須應用機電系統工程。本公司目前提供之服務仍主要著重在電子科技產業，未來除繼續再深耕半導體產業外，擬再積極切入光電產業，並進行在生技產業、環工產業及公共工程等其他不同領域業務之評估及推動，使所提供之服務領域更廣泛。同時亦擬推動與營建、土木、機械等產業結合，藉由提供包括興建設計、建築施工、機電設備、無塵室之建構、Hook-Up、工程管理，etc. 等完整之 package 服務(Turn-Key)，以創造更高附加價值。

4. 產業競爭情形：

由於高科技機電系統整合工程技術層次較高，一般傳統機電業者進入障礙亦較高。就目前市場上專精此業務的廠商除了外國廠商外，在國內整合工程服務之廠商除本公司外，尚包括上市公司漢唐集成、亞翔公司以及上櫃之擎邦國際公司等，競爭者數量雖不若傳統機電業多，但各家間競爭仍是十分激烈。本公司仍力求在每個工程案中以「品質精進、客戶滿意」為最高原則，以求在此行業中能取得領先地位。

(三) 技術及研發概況

本公司係屬機電工程服務業，與傳統製造業及高科技產業之特性不大相同，故無特別設置研發部門或聘僱研發人員，但會配合承攬工程之需要委請學術單位進行專案研究。

本公司之技術來源主要係不斷經由與國內外科技工程合作承攬工程業務之機會，觀摩其工程設計、工程管理理念，從中探討國內外公司之工程設計及施工技術與本公司之差異，自行學習工程技術及施工統籌管理能力，並分析其優劣，將所欲擷取精華之處轉化成適合國內作業環境之工程技術，俾並應用於本公司之工程設計與施工作業上，此外亦積極與國內外學術單位共同進行工程技術研究與探討，並將研究經驗所衍生之可行設計方案，應用於較高等級之無塵室機電工程上，總之，本公司係經前述方式，不斷引進與改良工程建造技術，藉由製程改良，使其工程品質精益求精，進而提升本公司於業界之競爭力。

(四) 長短期業務發展計畫

經 95 年度在轉投資失敗造成公司嚴重虧損情形下，本公司重新檢視未來發展之計畫，在短期內首先主要順利引進新資改善公司財務狀況後，在業務發展上以爭取原先既有之科技廠房機電系統客戶，重新取得客戶對本公司的信心。而原先擬發展之科技廠房營建工程部分，在評估公司目前的狀況後擬予以暫緩，待公司得以重新站穩腳步後，再行思考未來長期性之發展方針。。

二、市場及產銷概況

(一) 市場分析

1. 主要商品（服務）之銷售（提供）地區

本公司目前主要承攬的工程以國內的晶圓及 TFT-LCD 等高科技行業為主。

2. 市場佔有率

由於高科技無塵室及工業廠房機電系統整合工程所服務之對象甚為廣泛，而且各公司所專精之工程領域及所參與工程競標之性質皆不竟相同，因此若以單一市場統計其市場佔有率，事實上是無法反應真實的情況。本公司在半導體、光電產業累積了在無塵室工程、設備管線系統連結工程及機電工程等領域之豐富的工程實績；另在生化科技行業裡，近年與財團法人生物技術開發中心「cGMP 生技藥品先導工廠管線工程」之合作，使本公司也有跨足至生化科技之無塵室機電系統工程；本公司更參與國研院之國家奈米元件實驗室新建工程，涉入奈米產業。從公司的營業量持續增加及不斷擴增開發成功新客戶，處處顯見本公司在市場上已具有一定之佔有率。

3. 市場未來之供需狀況

(1) 供給面

目前國內從事機電工程之廠商甚多，但因機電系統整合工程服務係長期技術與經驗之累積，且在特定市場中常因人員專業、公司信譽及工程實績所造成之進

入障礙，使得目前專業的機電系統整合工程服務廠商僅有少數幾家，本公司即為其中之一。

(2)需求面

高科技無塵室及工業廠房之機電工程服務之商機，係因客戶之投資擴廠計劃或廠房升級、維護計劃衍生出對機電工程服務之市場需求所產生，其主要服務客戶層面涵蓋高科技廠商、生技廠商、環境保護及公共工程等投資計劃。近年來，由於全球半導體、光電等電子科技產業之技術創新，使得電子產品功能及效能得以不斷升級，因而為電子產業創造了新的市場需求，也為電子產業帶來亮麗的前景。由於產業特性所致，業者隨時都需做升級及與擴廠之規劃，對於機電系統整合與無塵室之需求仍可維持一定水準。

4. 市場未來之成長性

無塵室機電系統係高科技廠商之重要生產設施，尤其是技術層次、精密度愈高之生產事業，愈需要藉由該項設施所提供之生產環境來從事生產活動。例如，半導體、光電、生化醫療等產業即是目前對於無塵室機電系統之主要需求者，在高科技產業不斷升級的驅動下，其對於無塵室機電系統之需求也日益高漲，仍為無塵室機電系統之市場帶來無限的商機。

5. 競爭利基

本公司係無塵室機電系統之專業廠商，同時具備科技業與工程業之雙重特性。因此專業技術、工程經驗及品質信譽均為此類市場所著重的企業資質。而本公司成立時間並不久遠，並得在短短的數年間即深獲客戶認同且創造業績成長，此係因本公司持續加強本身的競爭力所成就。其競爭利基簡述如下：

(1)優良的品質形象與信譽

提供高等級、高品質的無塵室機電系統，是本公司的服務定位，經過一貫的堅持，已經在客戶間建立了良好的口碑，這是本公司極重要的一項無形資產，也是開拓客源與爭取業務的一項保證。

(2)豐富的工程實績

本公司自成立以來憑藉著經營階層的信念與努力，不斷地開拓業務，接案規模從小案到大案，產品類從一般工業廠房機電到高科技事業無塵室機電，客戶群從一般電子業到半導體、光電及生化醫療產業，甚至至奈米產業，今年度更開拓了營建方面之相關業務，因此截至目前已累積相當可觀的工程實績。例如，高科技電子產業之知名公司台積電、力晶半導體、奇美電子、中華映管、南亞科技、群創光電、華亞科技、盟圖科技、廣輝電子等；生化科技界的台灣神隆製藥及財團法人生物技術開發中心；奈米產業的財團法人國家實驗研究室等皆為本公司客戶。在工程經驗不斷累積下，本公司之技術經驗愈能獲得客戶的信賴，因此豐富的工程實績已成為本公司業務發展的重要助力。

(3)高素質的專業團隊

本公司為使人力素質與技術能力能與科技產業之升級同步成長，因此不斷網羅優秀的技術及管理人才加入本公司之服務陣營，截至目前已吸納多位博碩士專業人才來提昇團隊素質，因此本公司之人力陣容已組成一支高水準之技術團隊，足以提供高標準的技術服務。

(4)高效率的工程管理

精簡的組織、彈性的制度及簡化的指揮系統是本公司提昇經營效能的利器。此外，本公司自始以來即培養員工良好的工作習氣與慣性，因此減少無附加價值的作業、避免資源浪費並且重視時間效率已然成為公司文化的內涵。技術本位是成為專業廠商的成功關鍵，因此本公司不斷追求技術能力的提昇，平

時除加強員工教育訓練外，尚積極與各種專業機構合作共同發展工程設計、施作、管理之各項技術，以便維持技術領先的地位。

6. 發展遠景之有利、不利因素與因應對策

(1) 有利因素

a. 國內電子及生化相關產業之持續發展

國內半導體及相關週邊電子產業進行擴廠與設備更新之投資活動仍持續成長，再加上政府仍大力推動科技產業及生技產業，將是本公司業務得以持續成長之一項保證。

b. 具備經驗豐富之工程團隊

機電系統工程施工過程中涵蓋各方面之技術，例如設計、機械、電子、空調、消防、環保等各方面，所需之技術人才涵蓋上述各個領域，而工程施工管理與工程品質則有賴於工程經驗豐富的工程技術人員。本公司自設立以來即相當重視各種專業人員之招募與員工教育訓練，未來更持續進行專業人員之培訓，使經營團隊更加堅強。

(2) 不利因素及因應對策

a. 高科技產業陸續外移

因勞力成本之考量及國際市場的轉移，國內高科技產業陸續轉往中國大陸市場，使機電系統整合業者亦相繼至大陸佈局，迫使公司亦須正視拓展大陸市場之可行性，而陌生之法令及投資環境，使公司經營風險增加。

因應對策：

本公司於 92 年度成立同開科技(上海)公司作為開發大陸市場之據點，初期僅為熟悉大陸之相關法令及建立人際關係為主，至 93 年度接獲了寧波亞洲漿紙業之工程，開始了跨入大陸市場之起步。未來仍將以穩固發展國內業務後，再行以沉穩之腳步開拓大陸業務，繼續服務客戶。

b. 價格化競爭

市場上競爭愈趨激烈，除了公司本身的技術管理能力及實績經驗須與競爭者競爭外，價格上的競爭亦愈白熱化，造成工程利潤的下降。

因應對策：

本公司藉由各種承攬工程機會，透過本身施工技術、施工管理能力及工程品質等服務，逐漸累積業主的信賴與認同，獨立承攬等級較高或金額較大之工程業務，增加業務金額，以減緩個案利潤下降的傷害。另亦透由與供應商間穩定的合作關係，做好成本控管以強化本身競爭力，藉以提昇與同業在工程競價上之優勢，順利承攬工程。

(二) 主要產品之重要用途及產製過程

1. 主要產品之重要用途

隨著半導體科技及相關應用產業之興起，愈來愈多的電子產品，必須講究輕薄短小，故促使電子廠商必須引用更精密之電子材料，並藉由高度控制之生產環境下生產其零組件或成品。而此類產業之產品製造過程常必須是在無塵且恆溫恆濕之廠房設施下完成，於是帶來所謂無塵室機電系統之工程服務需求。

本公司係無塵室機電系統之專業廠商，主要提供半導體、電子、資訊、光電、生化、醫藥等高科技產業之生產環境設施之工程服務，使其產品在無塵且控制得宜的恆溫及恆濕環境下，保有高精密度並確保其生產良率及穩定的品質。

2. 本公司產品之產製過程

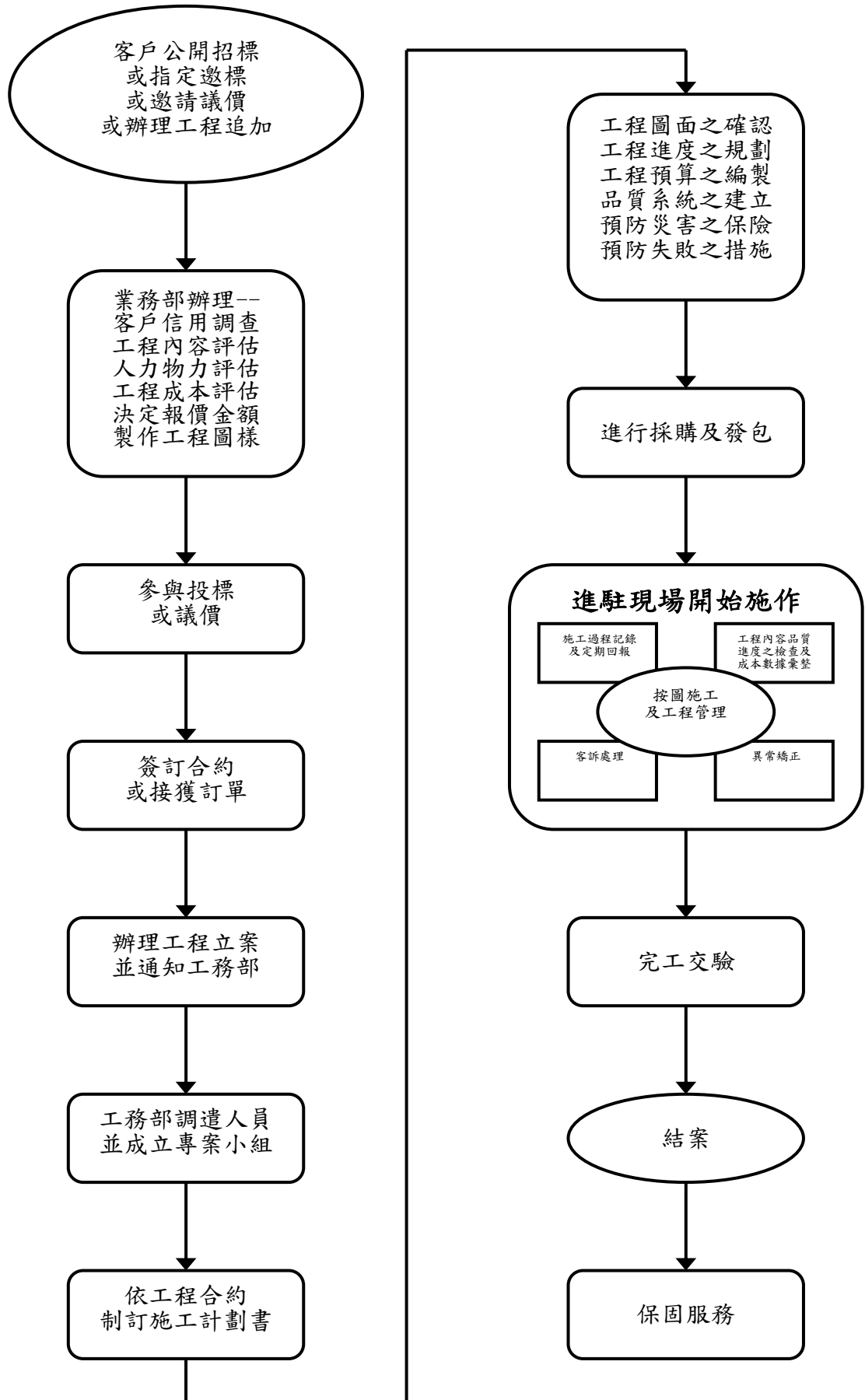

(三) 主要原料之供應狀況

本公司對材料設備的採購，視工程合約規定而有所不同，除少數下包廠商以連工帶料的方式外，其餘均由本公司自辦，主要之機電工程材料設備計有各式電管、閥類、電線電纜、配電盤、匯流排、高架地板、防震基座、鋁鋅隔版、避震器材、控溫系統、PVC、管類、幫浦、閥類、、風扇、過濾網、風機設備、風管、集塵器、洗滌塔、空氣浴洗機、製程真空設備、靜電消除器、乾燥機、儲氣槽、水過濾筒、冰水汞、冷卻水汞、冰水主機、空調箱、排煙設備、導流風機、乾盤管、熱交換器、集熱版、防護罩、照明設備、無塵板、內裝材料、發電機、控制箱、溫度感測器、溼度感測器、壓力測試器、防護器材、消防器材、泡沫器材、防爆器材、消防受信總機、消防箱、揚水汞、污水汞、加壓汞、除油沉沙槽、電信設備、網路資訊設備及電子監控系統等，本公司與各合格供應商間關係良好，均能即時滿足供貨。

(四) 主要進銷貨客戶名單

1. 最近兩年度任一年度中進貨達 10% 以上供應商名單

單位：新台幣仟元

95 年度			94 年度		
供應商名稱	進貨額	佔全年進貨比例%	供應商名稱	進貨額	佔全年進貨比例%
世紀鋼鐵結構(股)	165,545	6.76	世紀鋼鐵結構(股)	158,839	12.85
其他	2,283,240	93.24	其他	1,077,272	87.15
合計	2,448,785	100.00	合計	1,236,111	100.00

變動原因說明：

本公司供應商眾多，進貨金額達 10% 以上甚少。

供應商可分為設備及材料供應商與工程施工廠商，除由公司自行採購原料設備外，有時亦會連工帶料轉包與協力商，均由本公司視工程性質、業主需求、廠商施工品質、配合度及價格等而有所變化，故各年度與供應商往來之金額變動大，無進貨集中在特別廠商之情形。整體而言，本公司仍與良好之供應商配合，供貨或施工往來甚為穩定。

2. 最近兩年度任一年度中銷貨達 10% 以上客戶名單

單位：新台幣仟元

95 年度			94 年度		
客戶名稱	銷貨額	佔全年銷貨比例%	客戶名稱	銷貨額	佔全年銷貨比例%
IMI	908,631	42.60	IDC	767,003	29.12
CMO	533,690	25.02	MET	575,800	21.86
			IMI	401,423	15.24
			PSC	335,838	12.75
其他	690,778	32.38	其他	554,188	21.03
合計	2,133,099	100.00	合計	2,634,252	100.00

變動原因說明：

本公司主要係以專案方式提供高科技無塵室及工業廠房機電系統工程整合服務，為客戶創造高精密度及高效率的生產環境，個別專案服務對象多不同，使得最近二年度任一年度銷售總額占 10% 以上之客戶有所變化，但仍主要在半導體及光電等高科技產業。

(五)生產量值表

單位：新台幣仟元

生產年度 主要商品	94年度			95年度		
	產能	產量	產值 (成本面) (千元)	產能	產量	產值 (成本面) (千元)
高科技廠房無塵室機電系統	不適用	不適用	1,942,395	不適用	不適用	907,077
一般工業廠房無塵室機電系統			124,238			60,258
高科技廠房營建工程			563,169			1,232,022
其他			1,049			125
合計			2,630,851			2,199,482

(六)銷售量值表

單位：新台幣仟元

銷售年度 主要商品	94年度				95年度			
	內銷		外銷		內銷		外銷	
	值 (收入面) (千元)	%	值 (收入面) (千元)	%	值 (收入面) (千元)	%	值 (收入面) (千元)	%
高科技廠房無塵室機電系統	1,878,635	73.13	0	0.00	977,206	45.80	0	0.00
一般工業廠房無塵室機電系統	80,899	3.15	65,378	100.00	79,115	3.71	0	0.00
高科技廠房營建工程	607,065	23.63	0	0.00	1,051,482	49.29	0	0.00
其他	2,275	0.09	0	0.00	25,296	1.19	0	0.00
合計	2,568,874	100.00	65,378	100.00	2,133,099	100.00	0	0.00

三、從業員工資料

年 度		94年度	95年度	當年度截至 96年4月30日
員 工 人 數	直接人工	99	103	71
	間接人工	54	44	43
	其他	2	1	1
	合計	155	148	115
平 均 年 歲	34.58	33.45	34.33	
平 均 年 資	3.99	4.21	5.16	
學 歷 分 布 比 率 %	博士	0.65	0.67	0.87
	碩士	9.03	6.76	6.09
	大專	83.87	89.19	88.70
	高中	4.52	2.70	3.48
	高中以下	1.93	0.68	0.86

四、環保支出資訊

- (一)最近年度及截至年報刊印日止，因污染環境所受損失（包括賠償）及處分之總額，並說明未來因應對策（包括改善措施）及可能之支出：無
- 本公司營業主要係以高科技無塵室及工業廠房機電系統整合工程為主，非屬重大污染性工業，無造成重大環境污染之虞，至於在施工過程中所產生之廢棄物，係委由合格之專業廢棄物處理廠商代為清理，另本公司亦會嚴格督促清運廠商遵守廢棄物清理之相關規定，避免發生違反廢棄物清理法之情事。

五、勞資關係

- (一)現行重要勞資協議及員工福利措施實施情形

1. 員工福利措施：

- (1) 成立職工福利委員會，依法提撥福利金，辦理各項福利業務。
- (2) 休假及加班津貼均符合勞動基準法之規定。
- (3) 勞、健保依據勞、健保局規定辦理投保。
- (4) 員工皆享有團體保險之福利。
- (5) 年終發放適當之年終獎金。
- (6) 職工福利委員會訂有各項補助費及慰問金。
- (7) 提供員工在職訓練，以提升專業知識及技能。
- (8) 實施員工分紅及認股制度，分享經營成果。

2. 退休制度：

- (1) 本公司訂有「員工退休金辦法」，目前每月按薪資總額百分之二提撥準備金，儲存於中央信託局退休金準備專戶，退休辦法遵照勞動基準法規定辦理。
- (2) 本公司自民國九十四年七月一日起施行勞工退休金條例，並採確定提撥制。實施後員工得選擇適用「勞動基準法」有關之退休金規定，或適用該條例之退休金制度並保留適用該條例前之工作年資。對適用該條例之員工，本公司每月負擔之員工退休金提撥率，不得低於員工每月薪資百分之六。

3. 其他重要協議：無。

- (二)最近年度及截至年報刊印日止因勞資糾紛所遭受損失

無

- (三)目前及未來可能發生因勞資糾紛而遭受損失之估計金額及因應措施

1. 目前及未來可能發生因勞資糾紛而遭受損失之估計金額：

本公司一向重視人力資源之維護及發展，並謹遵勞基法及相關法令之規定，且落實各項員工福利制度，故無發生勞資糾紛之虞。

2. 避免發生勞資糾紛之因應措施：

遵守勞基法及相關法令之規定，且落實各項員工福利制度。

六、重要契約

本公司目前仍有效存續之重要契約如下：

契約性質	當事人	契約起迄日期	主要內容	限制條款
工程承攬契約	華亞半導體	94.7~95.11 (配合業主)	華亞半導體 FAB2 新建工程	逾期罰款
買賣合約	華亞半導體	94.11~配合業主	華亞半導體 FAB2 廢氣洗滌塔系統設備	逾期罰款
買賣合約	華亞半導體	94.12~97.04	華亞半導體 FAB2 一般空調冷凍水系統	逾期罰款
工程承攬契約暨買賣合約	力晶半導體	95.8~配合業主	力晶半導體 FAB 12C 廠冰水機房機電工程	逾期罰款
工程承攬契約	力晶半導體	95.10~配合業主	力晶半導體 FAB 12C 動力幹線工程	逾期罰款
借款契約	華南銀行南京東路分行	95.11~98.11	授信總金額 180,000 千元，分 36 期平均償還，每期償還 5,000 千元。每月付息一次，利率依華銀定期儲蓄存款利率指數加碼年利率 1.04% 計算。	無

陸、財務狀況

一、最近五年度簡明財務報告

(一)簡明資產負債表

單位：新台幣仟元

項 目	年 度	最 近 五 年 度 財 務 資 料 (註 1)					當年度截至 96年3月31日 財務資料(註1)
		91年	92年	93年	94年	95年	
流 動 資 產		957,873	1,055,747	1,413,089	1,230,427	669,165	654,368
基 金 及 投 資		62,285	69,489	77,234	311,622	30,702	27,350
固 定 資 產		167,826	117,810	116,915	168,217	163,894	163,110
無 形 資 產		--	--	--	--	--	--
其 他 資 產		7,328	56,759	58,887	9,852	39,331	30,008
資 產 總 額		1,195,312	1,299,805	1,666,125	1,720,118	903,092	874,836
流 動 負 債	分配前	252,624	394,592	741,290	947,751	701,999	665,913
	分配後(註2)	348,739	439,275	800,346	947,751	(註3)	--
長 期 負 債		--	--		--	100,000	85,000
其 他 負 債		13,922	16,852	19,961	13,719	13,836	13,784
負 債 總 額	分配前	266,546	411,444	761,251	961,470	815,835	764,697
	分配後(註2)	362,661	456,127	820,307	961,470	(註3)	--
股 本		602,505	602,505	648,690	648,690	648,690	648,690
資 本 公 積		175,442	175,442	133,267	133,267	110,487	110,487
保 留 盈 餘	分配前	150,819	110,414	122,917	(22,780)	(671,593)	(648,711)
	分配後(註2)	54,707	61,721	63,861	--	(註3)	--
金 融 商 品 未 實 現 損 益		--	--	--	--	--	
累 積 換 算 調 整 數		--	--	--	(529)	(327)	(327)
未 認 列 為 退 休 金 成 本 之 淨 損 失		--	--	--	--	--	--
股 東 權 益 總 額	分配前	928,766	888,361	904,874	758,648	87,257	110,139
	分配後(註2)	832,651	843,678	845,818	758,648	(註3)	--

註1：以上各年度財務資料，均經會計師查核簽證（96年3月31日資料經會計師核閱）。

註2：上表所稱分配後數字，係依據次年度股東會決議之情形填列。

註3：95年度虧損撥補尚未經股東會承認，故95年分配後數字未填列。

(二)簡明損益表

單位：新台幣仟元

項 目	年 度	最近五年度財務資料(註1)					當年度截至 96年3月31日 財務資料(註1)
		91年	92年	93年	94年	95年	
營業收入		1,104,528	1,123,818	1,319,465	2,634,252	2,133,099	589,285
營業毛利		210,343	118,330	163,216	3,401	(66,383)	58,801
營業損益		120,040	44,248	67,869	(98,117)	(168,285)	37,030
營業外收入及利益		18,173	30,547	23,367	6,263	28,782	497
營業外費用及損失		4,741	5,983	11,278	17,465	534,096	6,305
繼續營業部門 稅前損益		133,472	68,812	79,958	(109,319)	(673,599)	31,222
繼續營業部門 損益		100,548	55,710	61,196	(86,641)	(671,593)	22,882
停業部門損益		--	--	--	--	--	--
非常損益		--	--	--	--	--	--
會計原則變動 之累積影響數		--	--	--	--	--	--
本期損益		100,548	55,710	61,196	(86,641)	(671,593)	22,882
每股盈餘(註2)		1.55	0.86	0.94	(1.34)	(10.35)	0.35

註1：以上各年度財務資料，均經會計師查核簽證（96年3月31日資料經會計師核閱）。

註2：每股盈餘係依追溯調整後之加權平均流通在外股數計算。

(三)簽證會計師之姓名及其查核意見

年度	事務所名稱	會計師 姓名	查核意見
91	致遠會計師事務所	鄧泗堂 陳添益	無保留意見
92	致遠會計師事務所	鄧泗堂 蕭翠慧	無保留意見
93	致遠會計師事務所	吳麗玉 蕭翠慧	無保留意見
94	致遠會計師事務所	鄧泗堂 吳麗玉	無保留意見
95	致遠會計師事務所	鄧泗堂 吳麗玉	修正式無保留意見

二、最近五年度財務分析

分析項目		最近五年度財務分析(註1)					當年度截至 96年3月31日 財務資料 (註2)	
		91年	92年	93年	94年	95年		
財務結構	負債佔資產比率(%)	22.30	31.66	45.69	55.90	90.34	87.41	
	長期資金佔固定資產比率(%)	553.41	754.06	773.96	450.99	114.25	119.64	
償債能力	流動比率(%)	379.17	267.55	190.63	129.83	95.32	98.27	
	速動比率(%)	365.75	252.26	83.10	106.54	54.67	61.89	
	利息保障倍數	3608.35	1,564.89	151.02	(28.90)	(75.66)	12.30	
經營能力	應收款項週轉率(次)	3.49	5.85	4.82	5.35	4.94	7.9	
	平均收現日數(天)	105	62	76	68	74	46	
	存貨週轉率(次)	2.78	3.76	1.28	2.69	1.81	1.12	
	應付款項週轉率(次)	4.58	4.01	2.24	4.85	4.89	4.32	
	平均銷貨日數(天)	131	97	286	136	201	327	
	固定資產週轉率(次)	9.04	7.87	11.24	18.48	12.85	14.42	
	總資產週轉率(次)	0.94	0.90	0.89	1.56	1.63	2.65	
獲利能力	資產報酬率(%)	8.56	4.47	4.15	(4.96)	(50.70)	11.23	
	股東權益報酬率(%)	11.40	6.13	6.83	(10.42)	(158.79)	92.74	
	占實收資本 比率(%)	營業利益	19.92	7.34	10.46	(15.13)	(25.94)	5.71
		稅前純益	22.15	11.42	12.33	(16.85)	(103.84)	4.81
	純益率(%)	9.10	4.96	4.64	(3.29)	(31.48)	3.88	
每股盈餘(元)(註3)	1.55	0.86	0.94	(1.34)	(10.35)	0.35		
現金流量	現金流量比率(%)	133.10	42.17	-69.84	2.17	22.90	-11.42	
	現金流量允當比率(%)	288.66	242.76	7.71	3.15	12.08	-32.67	
	現金再投資比率(%)	35.10	8.93	-59.45	-3.99	74.52	-14.32	
槓桿度	營運槓桿度	1.10	1.29	1.18	0.87	0.91	1.07	
	財務槓桿度	1.00	1.00	1.00	0.96	0.95	1.08	

最近二年度各項財務比率變動原因：(若增減變動未達20%者可免分析)

- 1.財務結構：負債比率增加61.61%，長期資金比率減少74.67%，主要係95年度產生巨額虧損，致股東權益大幅減少所致。
- 2.償債能力：流動比率減少26.58%，主要因在建工程94018案於95年度預計虧損181,850千元，列為在建工程之減項，及資金貸與開立公司餘額152,000千元全數提列損失，使流動資產減少，致使流動比率下降所致
速動比率減少48.69%，主要係應收款項減少及資金貸與開立公司餘額152,000千元全數提列損失，使速動資產減少所致。
利息保障倍數減少161.80%，主要係95年度產生虧損所致。
- 3.經營能力：存貨週轉率減少32.71%，主要係營業成本減少。因工程業之特性，案件大小不一且完工期間有長有短，造成存貨週轉率波動劇烈係屬正常。
固定資產週轉率減少30.46%，主要係營業收入減少。
- 4.獲利能力：各項比率均大幅衰退，主要係95年度產生巨額虧損所致。
- 5.現金流量：現金流量比率增加955.30%，主要係本期營業活動產生淨現金流入大幅增加所致。
現金流量允當比率增加283.49%，主要係本期之前五年度營業活動現金流量較上期增加，資本支出及現金股利較上期減少致比率升高。
現金再投資比率增加1,967.67%，主要係本期營業活動產生淨現金流入大幅增加所致。

註1：以上各年度財務資料，均經會計師查核簽證(96年3月31日資料經會計師核閱)。

註2：當年度截至96年3月31日財務資料，計算該期間各項財務比率時，係先將「季度」數據乘以4倍換算為「年度」數據後，再予計算。

註3：每股盈餘係依追溯調整後之加權平均流通在外股數計算。

註：財務分析之計算公式如下：

1. 財務結構

- (1) 負債占資產比率 = 負債總額 / 資產總額。
- (2) 長期資金占固定資產比率 = (股東權益淨額 + 長期負債) / 固定資產淨額。

2. 償債能力

- (1) 流動比率 = 流動資產 / 流動負債。
- (2) 速動比率 = (流動資產 - 存貨 - 預付費用) / 流動負債。
- (3) 利息保障倍數 = 所得稅及利息費用前純益 / 本期利息支出。

3. 經營能力

- (1) 應收款項週轉率 = 銷貨淨額 / 各期平均應收款項餘額。
註：應收款項包括應收帳款與因營業而產生之應收票據
- (2) 平均收現日數 = 365 / 應收款項週轉率。
- (3) 存貨週轉率 = 銷貨成本 / 平均存貨額。
- (4) 應付款項週轉率 = 銷貨成本 / 各期平均應付款項餘額。
註：應付款項包括應付帳款與因營業而產生之應付票據
- (5) 平均銷貨日數 = 365 / 存貨週轉率。
- (6) 固定資產週轉率 = 銷貨淨額 / 固定資產淨額。
- (7) 總資產週轉率 = 銷貨淨額 / 資產總額。

4. 獲利能力

- (1) 資產報酬率 = [稅後損益 + 利息費用 × (1 - 稅率)] / 平均資產總額。
- (2) 股東權益報酬率 = 稅後損益 / 平均股東權益淨額。
- (3) 營業利益佔實收資本比率 = 營業利益 / 股本。
- (4) 稅前純益佔實收資本比率 = 稅前純益 / 股本。
- (5) 純益率 = 稅後損益 / 銷貨淨額。
- (6) 每股盈餘 = (稅後淨利 - 特別股股利) / 加權平均已發行股數。
註：前項每股盈餘之計算公式，在衡量時應特別注意下列事項：
 1. 以加權平均普通股股數為準，而非以年底已發行股數為基礎。
 2. 凡有現金增資或庫藏股交易者，應考慮其流通期間，計算加權平均股數。
 3. 凡有盈餘轉增資或資本公積轉增資者，在計算以往年度及半年度之每股盈餘時，應按增資比例追溯調整，無庸考慮該增資之發行期間。
 4. 若特別股為不可轉換之累積特別股，其當年度股利（不論是否發放）應自稅後淨利減除或增加稅後淨損。特別股若為非累積性質，在有稅後淨利之情況，特別股股利應自稅後淨利減除；如為虧損，則不必調整。

5. 現金流量

- (1) 現金流量比率 = 營業活動淨現金流量 / 流動負債。
- (2) 淨現金流量允當比率 = 最近五年度營業活動淨現金流量 / 最近五年度(資本支出 + 存貨增加額 + 現金股利)。
- (3) 現金再投資比率 = (營業活動淨現金流量 - 現金股利) / (固定資產毛額 + 長期投資 + 其他資產 + 營運資金)。

註：現金流量分析在衡量時應特別注意下列事項：

1. 營業活動淨現金流量係指現金流量表中營業活動淨現金流入數。
2. 資本支出係指每年資本投資之現金流出數。
3. 存貨增加數僅在期末餘額大於期初餘額時方予計入，若年底存貨減少，則以零計算。
4. 現金股利包括普通股及特別股之現金股利。
5. 固定資產毛額係指扣除累計折舊前的固定資產總額。

6. 槓桿度：

- (1) 營運槓桿度 = (營業收入淨額 - 變動營業成本及費用) / 營業利益。
註：發行人應將各項營業成本及營業費用依性質區分為固定及變動，如有涉及估計或主觀判斷，應注意其合理性並維持一致。
- (2) 財務槓桿度 = 營業利益 / (營業利益 - 利息費用)。

三、最近年度財務報告之監察人審查報告

同開科技工程股份有限公司

監察人查核報告

茲 准
董事會造送本公司九十五年年度財務報表，業經致遠會計師事務所鄧泗堂、吳麗玉會計師查核竣事，連同九十五年度營業報告書及虧損撥補議案，經本監察人查核認為符合公司法等相關法令，爰依公司法第二百一十九條之規定繕具報告，敬請 鑒察。

此 致

本公司九十六年股東常會
同開科技工程股份有限公司

監察人：達生投資股份有限公司

法人代表 徐國宏

中 華 民 國 九 十 六 年 四 月 三 十 日

四、最近年度財務報表

請詳第 53 頁至第 91 頁

五、最近年度母子公司合併財務報表

請詳第 92 頁至第 132 頁

六、公司及其關係企業最近年度及截至年報刊印日止發生財務週轉困難情事

本公司於 95 年度受到轉投資開立工程股份有限公司爆發財務週轉困難進而歇業，連帶影響本公司投資款及資金貸與款無法收回造成嚴重損失，並進而影響本公司及子公司在銀行的融資授信全遭縮減，在此情形下確實對本公司資金調度產生重大壓力。惟截至目前，在嚴控現金收支情形下，本公司及子公司對於應支出之款項均能順利支付，尚無跳票之情事發生。

柒、財務狀況及經營結果之檢討分析與風險事項評估

一、財務狀況分析

(一) 最近兩年度資產、負債及股東權益發生重大變動原因及影響

單位：新台幣仟元

項目	年度	95 年度	94 年度	差 異	
				金 額	%
流動資產		669,165	1,230,427	(561,621)	(45.62)
固定資產		163,894	168,217	(4,323)	(2.56)
其他資產		39,331	9,852	29,479	299.22
資產總額		903,092	1,720,118	(817,026)	(47.50)
流動負債		701,999	947,751	(245,752)	(25.93)
長期負債		100,000	-	100,000	100.00
其他負債		13,836	13,719	117	(0.85)
負債總額		815,835	961,470	(145,635)	(15.15)
股 本		648,690	648,690	-	-
資本公積		110,487	133,267	(22,780)	(17.09)
保留盈餘		(671,593)	(22,780)	(648,813)	(2,848.17)
股東權益總額		87,257	758,648	(671,391)	(88.50)

增減比例變動分析說明（變動比率達 20% 者）：

1. 流動資產較上期變動減少達 20% 以上，主要是本期應收款項陸續收回，較上期大幅減少。
2. 其他資產較上期變動增加達 20% 以上，主要係本期遞延所得稅資產及長期應收款-關係人增加所致。
3. 流動負債較上期變動減少達 20% 以上，主要係本期償還短期借款及部份短期借款與銀行協議後轉為長期負債所致。
4. 長期負債較上期變動增加達 20% 以上，主要係將部份短期借款與銀行協議後轉為長期負債。
5. 保留盈餘及股東權益較上期變動減少達 20% 以上，主要係 95 年度因認列轉投資開立工程股份有限公司及亞太寬頻固網股份有限公司之減損損失計 348,956 千元，認列資金貸與開立工程股份有限公司應收未收回款損失(加計利息)計 155,442 千元，認列在建工程華亞二廠專案預計損失 181,150 千元，使 95 年度產生虧損 671,593 千元所致。

未來因應計劃：

於 96 年度股東常會提案辦理減資及私募 3 億元辦理增資以改善財務結構及充實營運資金。

二、經營結果分析

單位：新台幣仟元

項 目	95 年度 金 額	94 年度 金 額	增 減 金 額	變 動 比 例
營業收入	\$2,133,099	\$2,634,252	\$(501,153)	(19.02%)
營業成本	2,199,482	2,630,851	(431,369)	(16.40%)
營業毛利(損)	(66,383)	3,401	(69,784)	(2,051.87%)
營業費用	101,902	101,518	384	0.38%
營業淨利(損)	(168,285)	(98,117)	(70,168)	(71.51%)
營業外收入及利益	28,782	6,263	22,519	359.56%
營業外費用及損失	534,096	17,465	516,631	2,958.09%
稅前淨利(損)	(673,599)	(109,319)	(564,280)	(516.18%)
所得稅費用(利益)	(2,006)	(22,678)	(20,672)	(91.15%)
本期淨利(損)	<u>\$ (671,593)</u>	<u>\$ (86,641)</u>	<u>\$ (584,952)</u>	<u>(675.14%)</u>

增減比例變動分析說明（變動比率達 20%者）：

1. 本期毛損及營業淨損均變動 20%以上，係因認列 94018 華亞二廠土建專案 181,850 千元所致。94018 華亞二廠土建專案為一大型營建專案，為本公司首次承攬金額如此大之營建工程，在施作上經驗較欠缺致成本較原預計增加（如修繕成本及人事成本等），且部分追加項目尚未經業主認可，在穩健估列情形下，估算全案預計損失 181,850 千元，於 95 年度全數認列損失。
2. 營業外收入及利益較上期增加 22,519 千元，主要係資金貸與他人產生利息收入增加 4,266 仟元、處分基泰股票投資利益增加 15,654 仟元。
3. 營業外費用及損失較上期增加 516,631 仟元，主要係因借款增加使利息費用增加 5,131 仟元、權益法認列之投資損失增加 9,485 仟元、及因被投資公司開立工程(股)公司發生財務危機進而歇業，認列 288,956 千元減損損失，受力霸掏空事件影響認列投資亞太固網寬頻(股)公司減損損失 60,000 千元及資金貸與開立工程未收回款損失(含應計利息)155,442 千元之所致。

對未來業務財務影響及因應計畫：

因鉅額虧損造成公司財務結構不佳，已讓業務無法順利推展，資金調度亦漸吃緊，故於 96 年度股東常會提案私募 3 億元辦理增資以改善財務結構及充實營運資金。

三、現金流量分析

(一) 本年度現金流量變動情形分析：

期初現金餘額	\$ 145,419
營業活動淨現金流量	160,777
投資活動淨現金流量	(83,059)
融資活動淨現金流量	(136,218)
淨現金流量	(58,500)
期末現金餘額	<u>\$ 86,919</u>

營業活動產生淨現金流入 160,777 千元，主要係積極收回應收帳款。投資活動產生淨現金流出 83,059 千元，主要係投資開立工程股份有限公司增加 88,081 千元。

融資活動產生淨現金流出 136,218 千元，主要係償還銀行借款。

(二) 未來一年現金流動性分析：

期初現金 餘額①	預計全年來自 營業活動淨現 金流量②	預計全年 現金流出 量③	預計現金剩餘 (不足)數額 ①+②-③	預計現金不足額 之補救措施	
				投資計畫	融資計畫
86,919	(114,936)	(104,484)	(132,501)	-	300,000

96 年度預計在多數工程尾款於 97 年度始得收回，廠商尾款已須先支付情形下，預計營業活動產生淨現金流出。而銀行借款在分期陸續需償還，預計全年現金（不包含營業活動）產生淨流出。在預計現金不足情形下，故於 96 年度提案私募增資 3 億元，以期順利達成充實營運資金。

四、最近年度重大資本支出對財務業務之影響

本公司為了擴展業務的領域，於 94 年度陸續投資在公共工程及辦公大樓等領域居領導地位之開立工程股份有限公司，投資金額 288,956 千元。此項投資案原預期未來雙方應可朝專業分工且合作爭取案件方式發展，提高爭取業務的能力；亦或透過聯合採購發包提高議價能力，降低成本。未料開立公司於 95 年 9 月爆發財務危機，進而於 96 年初歇業，使本公司遭受重大損失。影響所及亦使本公司財務狀況惡化、銀行額度縮減、業務發展停滯。

五、最近年度轉投資政策、其獲利或虧損之主要原因、改善計劃及未來一年投資計劃

95 年度本公司新增之轉投資即為增加投資開立工程股份有限公司 88,081 千元，累計投資總額 288,956 千元。投資緣由如上所述，而因該公司已於 96 年初歇業，本公司已於 95 年度全數認列損失。未來年度無新投資計畫。

六、風險事項評估

(一)利率、匯率變動、通貨膨脹情形對公司損益之影響及未來因應措施

1. 本公司在 94 年下半年起營運資金需求增加使得借款金額增加，而 95 年度因公司經營不善產生鉅額虧損，使得資金緊迫財務結構不佳，造成銀行信評下降，使利率水準均較以往上升。故冀望私募增資案得以順利達成，以改善財務結構，恢復以往信用評等，或提早償還借款，以減輕利息支出。
2. 在匯率方面，雖部分工程需進口設備材料，惟比重歷年來均不高，匯率變動對公司風險不高。
3. 在通貨膨脹方面，95 年度各項原材料仍是呈現上漲趨勢，此情形一直延續至今，受其影響已侵蝕本公司工程利潤。本公司採購單位除隨時注意價格漲跌情況，以預下採購外，並在資金許可情況下，以較短的付款期間爭取較優惠的價格，減少物價上漲對盈餘之侵蝕。

(二)從事高風險、高槓桿投資、資金貸與他人、背書保證及衍生性商品交易之政策、獲利或虧損之主要原因及未來因應措施

1. 資金貸與他人：

95 年度資金貸與他人情形如下： 單位：新台幣千元

貸與對象	期末餘額	提列呆帳	貸與原因
開立工程(股)公司	152,000	152,000	營運週轉
同開科技(上海)有限公司	14,153	--	營運週轉

資金貸與開立公司部分因受開立公司於 95 年 9 月爆發財務危機，進而於 96 年初歇業，已無法收回，故本公司已於 95 年度全數認列損失。受此影響，使本公司財務狀況惡化、銀行額度縮減、業務發展停滯。故於 96 年度股東常會提案私募 3 億元辦理增資以改善財務結構及充實營運資金。

2. 本公司 95 年度背書保證金額達 965,330 千元，對象主要係為本公司 100%轉投資之子公司或因承攬工程需要之同業間互保，截至目前尚未因背書保證事項而產生損失之情事。
3. 衍生性商品交易：本公司為規避外幣應付帳款匯率變動風險，於民國九十五年第二季與華南銀行簽訂遠期外匯合約，此合約係以規避美元匯率變動風險為主要目的，名目本金為 USD1,190,000 元。此合約已於民國九十五年第三季全數交割完畢，並產生金融資產評價利益 1,865 仟元。

- (三)未來研發計畫及預計投入之研發費用：無
- (四)國內外重要政策及法律變動對公司財務業務之影響及因應措施：無
- (五)科技改變及產業變化對公司財務業務之影響及因應措施：無
- (六)企業形象改變對企業危機管理之影響及因應措施：無
- (七)進行併購之預期效益、可能風險及因應措施：無
- (八)擴充廠房之預期效益、可能風險及因應措施：無
- (九)進貨或銷貨集中所面臨之風險及因應措施：無
- (十)董事、監察人或持股超過百分之十之大股東，股權之大量移轉或更換對公司之影響、風險及因應措施：無
- (十一)經營權之改變對公司之影響、風險及因應措施：無
- (十二)訴訟或非訟事件及其影響、處理情形：無
- (十三)其他重要風險及因應措施：無

七、其他重要事項：

無

捌、特別記載事項

一、關係企業相關資料

(一)關係企業合併營業報告書

1. 關係企業概況

(1) 關係企業組織圖

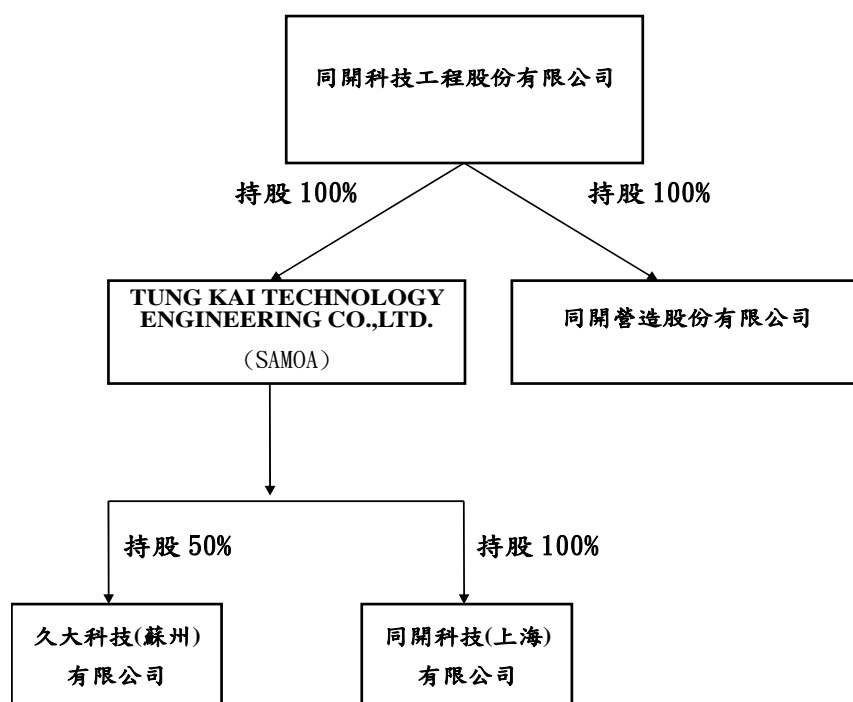

(2) 各關係企業基本資料表

關係企業名稱	設立日期	地址	實收資本額	主要營業或生產項目
TUNG KAI TECHNOLOGY ENGINEERING CO.,LTD.	西元 2001/04/27	P.O.Box217,Apia,Samoa.	美金 875,000 元	投資控股
同開營造股份有限公司	81/9/3	台北市復興南路一段 222 號 11 樓	新台幣 50,000,000 元	綜合營造業
同開科技(上海)有限公司	西元 2003/7/8	上海張江高科園區碧波路 518 號	美金 700,000 元	淨化系統設備之研發、設計、製造、及相關技術諮詢服務
久大科技(蘇州)有限公司	西元 2001/12/30	蘇州工業園區三區第 48 號分區	美金 300,000 元	已於本期結束營業完成清算。

(3) 推定為有控制與從屬關係者其相同股東資料：不適用

(4) 整體關係企業經營業務之涵蓋行業及往來分工情形

本公司所屬之整體關係企業經營業務之涵蓋行業主要係與科技廠房及工業廠房之營建業務及機電系統整合業務，主由同開營造公司負責廠房結構體建造，同開科技工程公司負責廠房機電系統整合。另由同開科技(上海)公司負責大陸地區業務。

(5) 各關係企業董事、監察人與總經理之姓名及持股或出資情形

企業名稱	職稱	姓名或代表人	持有股份(出資額)	
			股數(出資額)	持股(出資)比例
TUNG KAI TECHNOLOGY ENGINEERING CO.,LTD.	董事	同開科技工程股份有限公司 代表人：詹德仁	美金 875,000 元 --	100.00% --
同開營造股份有限公司	董事	同開科技工程股份有限公司 代表人：詹德仁 陸永富 盧玉璜	5,000,000 股 -- -- --	100.00% -- -- --
同開營造股份有限公司	總經理	陸永富	--	--
同開科技(上海)有限公司	董事兼 總經理	詹德仁	--	--
久大科技(蘇州)有限公司	(註1)	--	--	--

註1：已於95年結束營業完成清算

2 九十五年度關係企業營運概況

編製基準日：95/12/31 單位：新台幣千元

企業名稱	實收 資本額	資產 總值	負債 總值	淨值	營業 收入	營業 利益	本期 損益 (稅後)	每股盈餘 (元) (稅後)
同開科技工程股份有限公司	648,690	903,092	815,835	87,257	2,133,099	-168,285	-671,593	-10.35
同開營造股份有限公司	50,000	85,070	59,944	25,127	184,835	-13,979	-12,032	-2.41
TUNG KAI TECHNOLOGY ENGINEERING CO.,LTD.	29,718	6,597	1,021	5,576	--	-39	-8,215	--
同開科技(上海)有限公司	23,606	39,941	35,381	4,559	4,495	-8,247	-8,217	--
久大科技(蘇州)有限公司 (註1)	--	--	--	--	--	--	4	--

註1：已於本期結束營業完成清算

(二)關係企業合併財務報表

1. 本公司與關係企業為控制與從屬公司關係者：同母子公司合併財務報表，詳第92頁聲明書。
2. 本公司與關係企業屬於推定控制與從屬公司關係者：無

(三)關係報告書：不適用

二、最近年度及截至年報刊印日止，私募有價證券辦理情形

無

三、最近年度及截至年報刊印日止子公司持有或處分本公司股票情形

無

四、其他必要補充說明事項

無

玖、最近年度及截至年報刊印日止，發生證交法第三十六條第二項第二款所定對股東權益或證券價格有重大影響之事項

一、董事長、總經理或三分之一以上董事發生變動：

(一) 董事長變動：

95年11月20日董事長由詹庚辛先生改選為朱俊英先生，96年4月26日再改選為詹德仁先生。

(二) 三分之一以上董事變動：

現任董事陳純敬、楊逸詠及黃文珊請辭，擔任至96年6月21日股東會補選新任董事止，故於96年度補選3席董事。

二、公司淨值大幅衰減：

(一) 本公司95年12月31日經會計師查核簽證後之股東權益大幅衰減至87,257千元，主要係受下列損失所影響：

1. 認列轉投資開立工程(股)公司投資減損損失及資金貸與損失：

轉投資公司-開立工程(股)公司因財務發生困難，並於96年初歇業，認列投資減損損失288,956千元，及資金貸與未收回款損失(含應計利息)155,442千元，合計於95年度認列損失金額共計444,398千元。

2. 認列轉投資亞太固網寬頻(股)公司投資減損損失：

受力霸事件影響，將持有亞太固網寬頻成本60,000千元全數於95年度認列損失。

3. 在建工程-華亞二廠新建工程案預計損失：

承攬華亞二廠土建專案，因受部分追加項目尚未經業主認可，在穩健估列情形下，估算全案預計損失181,850千元，依會計原則於95年度全數認列損失。

(二) 因應措施：

1. 於96年度股東常會討論減資561,106千元。

2. 於96年度股東常會討論私募300,000千元。

以期提升公司每股淨值，健全財務結構。

最近年度財務報表

同開科技工程股份有限公司 會計師查核報告

同開科技工程股份有限公司民國九十五年十二月三十一日及民國九十四年十二月三十一日之資產負債表暨民國九十五年一月一日至十二月三十一日及民國九十四年一月一日至十二月三十一日之損益表、股東權益變動表及現金流量表，業經本會計師查核竣事。上開財務報表之編製係管理階層之責任，本會計師之責任則為根據查核結果對上開財務報表表示意見。

本會計師係依照會計師查核簽證財務報表規則暨一般公認審計準則規劃並執行查核工作，以合理確信財務報表有無重大不實表達。此項查核工作包括以抽查方式獲取財務報表所列金額及所揭露事項之查核證據、評估管理階層編製財務報表所採用之會計原則及所作之重大會計估計，暨評估財務報表整體之表達。本會計師相信此項查核工作可對所表示之意見提供合理之依據。

依本會計師之意見，第一段所述財務報表在所有重大方面係依照證券發行人財務報告編製準則、商業會計法及一般公認會計原則編製，足以允當表達同開科技工程股份有限公司民國九十五年十二月三十一日及民國九十四年十二月三十一日之財務狀況，暨民國九十五年一月一日至十二月三十一日及民國九十四年一月一日至十二月三十一日之經營成果與現金流量。

如財務報表附註三.1 所述，同開科技工程股份有限公司之金融商品自民國九十五年一月一日起，依財務會計準則公報第三十四號「金融商品之會計處理準則」與第三十六號「金融商品之表達與揭露」之規定處理。

如財務報表附註十.3.(1)所述，同開科技工程股份有限公司民國九十五年度發生鉅額虧損達新台幣 671,593 仟元，主要係因投資及資金貸與開立工程(股)公司決策錯誤產生損失 444,398 仟元、跨土建領域承攬科技廠房案件產生虧損 181,850 仟元及受力霸案件影響，就所投資亞太固網寬頻(股)公司減損 60,000 仟元，每股虧損達 10.35 元，影響所及使得財務結構惡化、流動性風險增高。管理階層雖於財務報表附註十.3.(2)說明所欲採行以私募方式引進新資之對策，惟繼續經營能力仍存有重大疑慮。第一段所述民國九十五年度財務報表係依據繼續經營假設編製，並未因繼續經營假設之重大疑慮而有所調整。

又同開科技工程股份有限公司已編製民國九十五年度及九十四年度之合併報表，並經本會計師分別出具修正式無保留意見及無保留意見之查核報告在案，備供參考。

此 致

致遠會計師事務所
證期局核准辦理公開發行公司財務報告
查核簽證文號：(72)台財證(一)第2583號
(93)台財證(六)第100668號

鄧泗堂

會計師：

吳麗玉

中華民國九十六年四月二十六日

同開科技工程股份有限公司
資產負債表
民國九十五年十二月三十一日
及民國九十四年十二月三十一日

單位：新台幣仟元

代碼	資 產	附 註	九十五年十二月三十一日		九十四年十二月三十一日		代碼	負債及股東權益	附 註	九十五年十二月三十一日		九十四年十二月三十一日	
			金 額	%	金 額	%				金 額	%	金 額	%
	流動資產						流動負債						
1100	現金及約當現金	二及四.1	\$86,919	9.62	\$145,419	8.45	2100	短期借款	四.9	\$81,668	9.04	\$392,886	22.84
1320	備供出售金融資產-流動	二及四.2	-	-	21,272	1.24	2120	應付票據		44,833	4.96	23,411	1.36
1120	應收票據淨額	二及四.3	16,156	1.79	15,706	0.91	2140	應付帳款		455,590	50.45	371,853	21.62
1130	其他應收票據 - 關係人淨額	五	-	-	137,361	7.98	2150	應付帳款-關係人	五	404	0.04	4,044	0.23
1140	應收帳款	二及四.4	220,145	24.38	611,147	35.53	2170	應付費用		23,618	2.62	25,082	1.46
1150	應收帳款 - 關係人	二、四.4及五	9,807	1.08	-	-	2210	其他應付款		1,449	0.16	431	0.02
1160	其他應收款	四.16	14,839	1.64	9,146	0.53	2264	預收工程款減在建工程餘額	二及四.5	1,285	0.14	106,813	6.21
1180	其他應收款-關係人	五	320	0.04	13,050	0.76	2268	其他預收款		-	-	975	0.06
1190	其他金融資產-流動	二及六	20,914	2.32	21,486	1.25	2283	保固準備	二	17,185	1.90	21,121	1.23
1240	在建工程減預收工程款餘額	二及四.5	262,916	29.11	179,849	10.46	2298	其他流動負債		967	0.11	1,135	0.07
1260	預付款項	四.6	22,479	2.49	40,805	2.37	2273	一營業週期內到期之長期應付票據	四.10	75,000	8.31	-	-
1286	遞延所得稅資產-流動	二及四.16	13,143	1.46	26,762	1.56	21-22	流動負債合計		701,999	77.73	947,751	55.10
1298	其他流動資產		1,527	0.17	8,424	0.49							
11-13	流動資產合計		669,165	74.10	1,230,427	71.53							
	基金及投資	二及四.7					2441	長期負債					
1421	採權益法之長期股權投資		30,702	3.40	50,747	2.95		長期應付票據	四.10	100,000	11.08	-	-
1480	以成本衡量之金融資產-非流動		-	-	260,875	15.17	2810	其他負債					
14	基金及投資合計		30,702	3.40	311,622	18.12		應計退休金負債	二及四.11	13,836	1.53	13,719	0.80
								負債合計		815,835	90.34	961,470	55.90
	固定資產	二、四.8及六											
1501	土 地		137,959	15.28	137,959	8.02							
1521	房屋設備		23,954	2.65	23,954	1.39							
1551	運輸設備		1,206	0.13	5,528	0.32							
1561	辦公設備		14,099	1.56	14,134	0.82	3110	股本					
1611	租賃資產		517	0.06	517	0.03		普通股股本	四.12	648,690	71.83	648,690	37.71
1631	租賃改良		814	0.09	814	0.05							
	成本合計		178,549	19.77	182,906	10.63	3270	資本公積					
15X9	減：累計折舊		(14,655)	(1.62)	(14,689)	(0.85)		資本公積-合併溢額	四.13	110,487	12.23	133,267	7.75
15-16	固定資產淨額		163,894	18.15	168,217	9.78							
	其他資產						3310	保留盈餘					
1820	存出保證金		1,214	0.13	1,033	0.06	3351	法定盈餘公積	四.14	-	-	61,684	3.58
1830	遞延費用	二	2,782	0.31	3,262	0.19		未分配盈餘	四.15、16	(671,593)	(74.37)	(84,464)	(4.91)
1853	長期應收款 - 關係人	五	14,153	1.57	-	-	3420	保留盈餘合計		(671,593)	(74.37)	(22,780)	(1.33)
1860	遞延所得稅資產-非流動	二及四.16	20,062	2.22	4,437	0.26	3451	股東權益其他項目					
1888	其他資產 - 其他		1,120	0.12	1,120	0.06	3420	累積換算調整數	二	(327)	(0.03)	(529)	(0.03)
18	其他資產合計		39,331	4.35	9,852	0.57	31-34	股東權益合計		87,257	9.66	758,648	44.10
	資產總計		\$903,092	100.00	\$1,720,118	100.00		負債及股東權益總計		\$903,092	100.00	\$1,720,118	100.00

(請參閱財務報表附註)

董事長：詹德仁

經理人：詹德仁

會計主管：楊美慧

同開科技工程股份有限公司

損益表

民國九十五年一月一日至十二月三十一日
及民國九十四年一月一日至十二月三十一日
(金額除每股盈餘外，均以新台幣仟元為單位)

代碼	項 目	附 註	九十五年度		九十四年度	
			金 額	%	金 額	%
4520	營業收入	二及五	\$2,133,099	100.00	\$2,634,252	100.00
5520	營業成本	四.17	2,199,482	103.11	2,630,851	99.87
5910	營業毛利(損)		(66,383)	(3.11)	3,401	0.13
6000	營業費用	四.17	101,902	4.78	101,518	3.85
6900	營業淨損		(168,285)	(7.89)	(98,117)	(3.72)
	營業外收入及利益					
7110	利息收入	五	6,347	0.30	2,081	0.08
7130	處分固定資產利益	五	47	-	34	-
7140	處份投資利益		16,227	0.76	573	0.02
7160	兌換利益	二	-	-	1,408	0.05
7210	租金收入	五	65	-	783	0.03
7310	金融資產評價利益	二及十	1,865	0.08	-	-
7480	什項收入		4,231	0.21	1,384	0.05
	營業外收入及利益合計		28,782	1.35	6,263	0.23
	營業外費用及損失					
7510	利息費用		8,787	0.41	3,656	0.14
7521	採權益法認列之投資損失	二及四.7	20,247	0.95	10,762	0.41
7522	短期投資未實現跌價損失		-	-	1,962	0.07
7530	處分及報廢固定資產損失		224	0.01	80	-
7560	兌換損失		110	0.01	-	-
7580	財務費用		-	-	411	0.02
7630	減損損失	二及四.7	348,956	16.36	-	-
7880	什項支出	五	155,772	7.30	594	0.02
	營業外費用及損失合計		534,096	25.04	17,465	0.66
7900	稅前淨損		(673,599)	(31.58)	(109,319)	(4.15)
8110	所得稅利益	二及四.16	(2,006)	(0.09)	(22,678)	(0.86)
9600	稅後淨損		(\$671,593)	(31.49)	(\$86,641)	(3.29)
9750	基本每股盈餘(元)：	二				
	稅前淨損		(\$10.38)		(\$1.68)	
	所得稅利益		(0.03)		(0.34)	
	稅後淨損		(\$10.35)		(\$1.34)	

(請參閱財務報表附註)

董事長：詹德仁

經理人：詹德仁

會計主管：楊美慧

同開科技工程股份有限公司
股東權益變動表
民國九十五年一月一日至十二月三十一日
及民國九十四年一月一日至十二月三十一日

單位：新台幣仟元

項 目	股 本	資本公積	保留盈餘		權益調整		合 計
			法定盈餘公積	未分配盈餘	累積換算調整數	備供出售金融 資產未實現損益	
民國九十四年一月一日餘額	\$648,690	\$133,267	\$55,564	\$67,353	\$-	\$-	\$904,874
九十三年度盈餘指撥及分配							
法定盈餘公積			6,120	(6,120)			-
現金股利				(51,896)			(51,896)
董監酬勞				(2,754)			(2,754)
員工紅利-現金				(4,406)			(4,406)
九十四年度淨損				(86,641)			(86,641)
累積換算調整數-外幣財務報表換算所產生兌換差額之變動					(529)		(529)
民國九十四年十二月三十一日餘額	648,690	133,267	61,684	(84,464)	(529)	-	758,648
首次適用第三十四號公報適用日產生之影響數						341	341
九十四年度盈餘指撥及分配							
法定盈餘公積彌補虧損			(61,684)	61,684			-
資本公積彌補虧損		(22,780)		22,780			-
九十五年度淨損				(671,593)			(671,593)
備供出售金融資產未實現損益之變動						(341)	(341)
累積換算調整數-外幣財務報表換算所產生兌換差額之變動					202		202
民國九十五年十二月三十一日餘額	\$648,690	\$110,487	\$-	(\$671,593)	(\$327)	\$-	\$87,257

(請參閱財務報表附註)

董事長：詹德仁

經理人：詹德仁

會計主管：楊美慧

同開科技工程股份有限公司
現金流量表
民國九十五年一月一日至十二月三十一日
及民國九十四年一月一日至十二月三十一日

單位：新台幣仟元

項 目	九十五年度	九十四年度
營業活動之現金流量：		
本期淨損	(\$671,593)	(\$86,641)
調整項目		
減損損失	348,956	-
折舊	3,887	3,859
其他應收款提列備抵損失	155,442	-
短期投資未實現跌價損失(回升利益)	-	1,962
採權益法認列之投資損失(利得)	20,247	10,762
處份投資利益	(16,227)	(573)
固定資產報廢損失	53	46
固定資產出售損(益)	124	-
各項攤提	1,373	900
應收票據(增加)減少	(450)	(15,667)
應收帳款(增加)減少	381,195	(253,727)
其他應收款(增加)減少	7,037	(7,254)
在建工程減預收工程款餘額(增加)減少	(83,067)	584,796
預付款項(增加)減少	18,326	(8,384)
其他流動資產(增加)減少	6,897	7,148
遞延所得稅資產負債淨(增加)減少	(2,006)	(23,892)
應付票據增加(減少)	21,422	(276,914)
應付帳款增加(減少)	80,097	(8,646)
應付所得稅增加(減少)	-	(13,766)
應付費用增加(減少)	(1,464)	(1,583)
預收工程款減在建工程餘額增加(減少)	(105,528)	104,617
其他預收款增加(減少)	(975)	975
保固準備增加(減少)	(3,936)	8,121
其他應付款增加(減少)	1,018	-
其他流動負債增加(減少)	(168)	341
應計退休金負債增加(減少)	117	(5,958)
營業活動之淨現金流入	<u>160,777</u>	<u>20,522</u>
投資活動之現金流量：		
處分備供出售金融資產-流動售價款	37,499	2,743
其他應收票據(增加)減少	137,361	(137,361)
其他應收款(增加)減少	(155,442)	-
其他金融資產-流動(增加)減少	572	(14,300)
長期股權投資(增加)減少	(88,081)	(245,679)
處分固定資產價款	2,100	587
購買固定資產價款	(1,841)	(5,514)
存出保證金(增加)減少	(181)	(356)
遞延費用(增加)減少	(893)	(975)
長期應收款(增加)減少	(14,153)	-
投資活動之淨現金流出	<u>(83,059)</u>	<u>(400,855)</u>
融資活動之現金流量		
短期借款增加(減少)	(311,218)	392,886
長期應付票據增加(減少)	175,000	-
存入保證金增加(減少)	-	(284)
發放現金紅利	-	(51,894)
發放董監酬勞	-	(2,754)
發放員工紅利	-	(4,406)
融資活動之淨現金流入(出)	<u>(136,218)</u>	<u>333,548</u>
本期現金及約當現金減少數	(58,500)	(46,785)
期初現金及約當現金餘額	145,419	192,204
期末現金及約當現金餘額	<u>\$86,919</u>	<u>\$145,419</u>
現金流量資訊之補充揭露：		
本期支付利息(不含利息資本化)	<u>\$9,778</u>	<u>\$2,360</u>
本期支付所得稅	<u>\$148</u>	<u>\$23,858</u>
不影響現金流量之投資及融資活動：		
應付股利及員工紅利	<u>\$-</u>	<u>\$2</u>
出租資產轉列固定資產	<u>\$-</u>	<u>\$49,785</u>
轉列一營業週期內到期之長期應付票據	<u>\$75,000</u>	<u>\$-</u>

(請參閱財務報表附註)

董事長：詹德仁

經理人：詹德仁

會計主管：楊美慧

同開科技工程股份有限公司
財務報表附註
民國九十五年十二月三十一日
及民國九十四年十二月三十一日
(金額除另予註明者外，均以新台幣仟元為單位)

一、公司沿革

本公司於民國八十五年一月設立並登記於台北市，主要事業經營之地址為台北市復興南路一段 222 號 11 樓。主要從事無塵室系統及設施工程的規劃、研發、設計、施工工程及電路及管道工程之營造等業務。

民國八十七年經股東會決議以民國八十七年五月一日為合併基準日與永勝工程股份有限公司正式合併，以本公司為存續公司，永勝工程股份有限公司為消滅公司，此項合併案業經主管機關核准在案。

民國八十九年本公司股票業經主管機關核准於十一月八日正式掛牌上櫃。

民國九十一年本公司股票由上櫃轉為上市並於八月二十六日正式掛牌交易。

本公司於民國九十五年及九十四年十二月三十一日之員工人數分別為 147 人及 154 人。

二、重要會計政策之彙總說明

本財務報表係依照證券發行人財務報告編製準則、商業會計法及一般公認會計原則編製。重要會計政策彙總說明如下：

1. 外幣交易

本公司有關非衍生性商品之外幣交易所產生之各項外幣資產、負債、收入或費用，均應按交易日之即期匯率入帳。外幣貨幣性資產及負債於資產負債表日按該日之即期匯率予以調整，資產負債表日之外幣非貨幣性資產或負債，依公平價值衡量者，按該日即期匯率調整而產生之兌換差額，其公平價值變動認列為股東權益調整項目者，兌換差額應列為股東權益調整項目；其公平價值變動認列為當期損益者，兌換差額應列為當期損益。非依公平價值衡量者，應按交易日之歷史匯率衡量。

衍生性商品之外幣交易(合約)依財務會計準則公報第三十四號「金融商品之會計處理準則」之規定處理。

2. 金融資產及金融負債

本公司依財務會計準則公報第三十四號「金融商品之會計處理準則」及證券發行人財務報告編製準則之規定將金融資產分類為公平價值變動列入損益之金融資產、持有至到期日之投資、避險之衍生性金融資產、無活絡市場之債券投資、備供出售之金融資產及以成本衡量之金融資產等。金融資產於原始認列時以公平價值衡量，並應加計取得或發行之交易成本。金融負債分為公平價值變動列入損益之金融負債、避險之衍生性金融負債及以成本衡量之金融負債。

同開科技工程股份有限公司財務報表附註(續)
(金額除另予註明者外，均以新台幣仟元為單位)

本公司依慣例交易購買或出售之金融資產，係採交易日會計，債務商品、受益憑證及衍生性金融商品採交割會計。慣例交易係指一項金融資產之購買或出售，其資產之交付期間係在市場慣例或法令規定之期間內者。

本公司持有之金融資產種類如下：

(1) 公平價值變動列入損益之金融資產

公平價值變動列入損益之金融資產，於續後評價時，概以公平價值衡量且公平價值變動認列於損益表。並分為交易目的之金融資產及指定公平價值變動列入損益之金融資產兩類。

(2) 備供出售之金融資產

備供出售之金融資產係指指定為備供出售，或非屬公平價值變動列入損益之金融資產、持有至到期日之投資及無活絡市場之債券投資之非衍生性金融資產。備供出售之金融資產續後評價係以公平價值衡量，其公平價值變動造成之利益或損失，除減損損失及貨幣性金融資產外幣兌換損益外，於除列前認列為股東權益調整項目，備供出售之金融資產除列時，將累積之利益或損失列入當期損益。

(3) 以成本衡量之金融資產

未有公開市場報價之權益商品投資，或與前述權益商品連動且其清償須交付該等權益商品之衍生性商品，若其公平價值無法可靠衡量，則應以成本衡量。

上市櫃股票或存託憑證之公平價值，係指資產負債表日之收盤價；開放型基金之公平價值係指資產負債表日該基金之淨資產價值。

3. 備抵呆帳

按期末應收款項之帳齡情形評估其可收回性，提列備抵呆帳。

4. 長期工程合約會計

(1) 本公司對外承包之營造工程，其完工期間如超過一年以上，且符合完工比例法認列工程損益時，採用完工比例法計算損益。投入工程成本時列記「在建工程」，預收工程款時列記「預收工程款」，於每期期末依完工比例計算累積工程利益並減除前期已認列之累積利益後，作為本期工程利益。但前期已認列之累積利益超過本期期末按完工比例所計算之累積利益時，其超過部份作為本期工程損失。工程合約如估計發生虧損時，則立即認列全部損失，如以後年度估計損失減少時，則將其減少數沖回，作為該年度之利益。

同開科技工程股份有限公司財務報表附註(續)
(金額除另予註明者外，均以新台幣仟元為單位)

(2) 在建工程餘額超過預收工程款餘額時，預收工程款應列為在建工程之減項，並列於流動資產項下；預收工程款餘額超過在建工程餘額時，在建工程應列為預收工程款之減項，並列於流動負債項下。

(3) 本公司對完工比例之衡量係按投入成本佔估計總成本之比例衡量完工程度。

5. 採權益法之長期股權投資

以取得成本為入帳基礎，凡持有表決權比例達百分之二十以上或具有重大影響力之長期股權投資，按權益法評價，並依財務會計準則公報第五號規定處理。

長期投資出售或移轉時，成本係按加權平均法計算。取得股票股利時，僅註記增加之股數，重新計算每股成本。股票出售時按加權平均法分別計算成本及出售損益。

本公司與採權益法評價之被投資公司間交易所產生之損益，於本年度尚未實現者，應加以消除；交易損益如屬折舊、折耗或攤銷性質之資產所產生者，依其效益年限分年承認；其餘之資產所產生者，俟實現年度始行認列。

海外投資如持有被投資公司表決權比例達百分之二十以上或具有重大影響力，而按權益法評價時，有關外幣財務報表之換算依下列方式處理：

- (1) 若國外營運機構外幣財務報表之幣別非為功能性貨幣時，先將該外幣財務報表依功能性貨幣衡量，再衡量所產生之兌換差額，列為當期損益。
- (2) 國外營運機構之財務報表以功能性貨幣編製或再衡量後，若該功能性貨幣與本國貨幣不同時，需轉換為台幣財務報表，其因換算產生之差額，列為「累積換算調整數」作為被投資公司股東權益之調整項目，本公司依持股比率承認之，並作為本公司股東權益之調整項目。

6. 固定資產

自有資產

- (1) 固定資產均於購建時以成本入帳，重大改良及更新作為資本支出，列入固定資產；修理及維護支出，則列為當年度費用。
- (2) 為新建及擴建工程及設備之預付設備款及未完工程，於發生貸款至財產達到可供使用狀態前之利息支出均予資本化。
- (3) 折舊係以重估後價值為基礎，按估計之耐用年限，並預留殘值一年，以直線法計算提列，另已達耐用年限而繼續使用之設備，再按估計之耐用年限，並預留殘值一年以直線法計算折舊。

同開科技工程股份有限公司財務報表附註(續)
(金額除另予註明者外，均以新台幣仟元為單位)

(4) 主要設備之耐用年數如下：

房屋設備	10	-	55	年
運輸設備			5	年
辦公設備	3	-	5	年
租賃改良			3	年

(5) 出售固定資產利益或損失，列為當年度之營業外收入及利益或營業外費用及損失。

租賃資產

租賃資產係依財務會計準則公報第二號「租賃會計處理準則」辦理，凡租約性質屬資本租賃者，將租賃資產予以資本化，列為固定資產，按年攤提折舊，其相關之租賃負債，按全部應付租金及優惠承購價格或保證殘值之現值計算之，並依到期日之遠近劃分為流動負債及長期負債。

7. 遞延費用

主要係電腦軟體費用按五年平均攤銷。

8. 金融資產及負債之除列

(1) 金融資產

本公司對於構成金融資產或部分金融資產之合約權利喪失控制時，即除列該金融資產或部分金融資產。當本公司移轉全部或部分金融資產且放棄對金融資產之控制時，於交換所收取對價之範圍內視為出售。

當金融資產之移轉未符合喪失控制之條件時，本公司則視該移轉交易為擔保借款，再取得資產之權利非屬衍生性金融商品。

(2) 金融負債

本公司之金融負債於合約規定之義務解除、取消或到期而使金融負債消滅時，除列全部或部分金融負債。

當本公司自相同債權人以幾乎不相同條件交換既有之金融負債，或對既有負債條件進行大幅修改，並同時承擔新金融負債，該種交換或修改視為除列既有負債並同時認列新負債，差額計入當期損益。

9. 金融資產之減損

本公司於每一資產負債表日評估金融資產是否已經減損，依不同衡量方式之金融資產，採用之減損方式如下：

同開科技工程股份有限公司財務報表附註(續)
(金額除另予註明者外，均以新台幣仟元為單位)

(1) 以成本衡量之金融資產

若有客觀證據顯示未有公開市場報價之權益商品投資，或與前述權益商品連動且其清償須交付該等權益商品之衍生性商品，有減損之客觀證據，本公司將認列減損損失，減損金額為估計未來現金流量以類似金融資產當時市場報酬率折現之折現值與帳面價值間之差額，此減損金額不得迴轉。

(2) 備供出售之金融資產

備供出售之金融資產若已減損，本公司將列為股東權益調整項目之累積淨損失金額轉列為當期損益，其減損損失之金額為備供出售金融資產之取得成本（減已回收之本金及調整攤銷額）與當時公平價值或可回收金額間之差額，再減除該金融資產曾列入損益之減損金額後之餘額。若後續期間減損金額減少，備供出售權益商品之減損減少金額不得認列為當期損益，而應認列為股東權益調整項目；備供出售債務商品之減損金額減少若明顯與認列減損後發生之事件有關，則應予迴轉並認列為當期利益。

10. 衍生性金融商品與避險交易

本公司從事遠期外匯合約交換之衍生性金融商品交易，以規避匯率變動風險。此類衍生性金融商品原始認列與續後衡量皆以公平價值為基礎，當公平價值為正時則認列為資產，為負時則認列為負債。

當不符合避險會計的條件時，衍生性金融商品公平價值變動部分則認列為當期損益

11. 保固準備

本公司對重大工程完工後而仍負有保固責任者，依合約規定之保固期間及產生保固費用之可能性提列保固準備。

12. 退休金

本公司訂有員工退休辦法，自民國八十七年七月十五日起依勞動基準法規定設立勞工退休準備金監督委員會，每月按薪資總額一定比率提撥退休準備金，存入中央信託局退休基金專戶。由於上述退休準備金係以退休準備金監督委員會名義存入，與本公司完全分離，故未列入上開財務報表中。

勞工退休金條例自民國九十四年七月一日起施行，並採確定提撥制。實施後員工得選擇適用「勞動基準法」有關之退休金規定，或適用該條例之退休金制度並保留適用該條例前之工作年資。對適用該條例之員工，本公司每月負擔之員工退休金提撥率，不得低於員工每月薪資百分之六。

同開科技工程股份有限公司財務報表附註(續)
(金額除另予註明者外，均以新台幣仟元為單位)

退休金會計處理係依財務會計準則公報第十八號「退休金會計處理準則」之規定，屬確定給付退休金辦法者，淨退休金成本係按精算報告提列，包括當期服務成本、利息成本、基金資產之預期報酬、未認列過渡性淨資產與退休金利益之攤提。未認列過渡性資產按十五年平均攤銷。屬確定提撥退休辦法者，依權責發生基礎，將每期提繳之退休金基金數額認列為當期費用。

13. 所得稅費用

本公司依財務會計準則公報第二十二號「所得稅之會計處理準則」之規定作跨期間與同期間之所得稅分攤。將應課稅暫時性差異所產生之所得稅影響數認列為遞延所得稅負債，與將可減除暫時性差異、虧損扣抵及所得稅抵減所產生之所得稅影響數認列為遞延所得稅資產，再評估其遞延所得稅資產之可實現性，估列其備抵評價金額。遞延所得稅資產或負債依其相關資產或負債之分類劃分為流動及非流動項目。無關之資產負債者，依預期迴轉期間之長短劃分為流動或非流動項目。

因購置設備或技術、研究發展、人才培訓及股權投資等所產生之所得稅抵減，採當期認列法處理。

本公司未分配盈餘加徵百分之十營利事業所得稅部分，於股東會決議分配盈餘之日列為當期費用。

配合九十五年一月一日開始實施之「所得稅基本稅額條例」，本公司依其規定計算基本稅額，並與按所得稅法規定計算之應納稅額兩者相較擇其高者估列為當期所得稅。另本公司於評估遞延所得稅資產可實現性時，亦將未來年度應納之最低所得稅稅額納入考量。

14. 工程損益認列

本公司除下列所述採完工比例法認列損益外，餘承包工程其損益之認列係採全部完工法。

若承包工程之工期在一年以上，符合下列條件者，則採完工比例法認列損益：

- (1) 應收工程總價款可合理估計。
- (2) 履行合約所須投入成本與期末完工程度均可合理估計。
- (3) 歸屬於合約之成本可合理辨認。

15. 資本支出與收益支出之劃分

凡支出之效益達 2 年以上且金額具重大性者列為資產，其餘列為費用或損失。

16. 每股盈餘

本公司依財務會計準則公報第二十四號「每股盈餘」之規定計算每股盈餘。基本每股盈餘以普通股股東之本期稅前淨利(損)及本期稅後淨利(損)除以普通股加權平均流通在外股數。當期流通在外普通股股數若有公積轉增資，應追溯調整每股盈餘。

同開科技工程股份有限公司財務報表附註(續)
(金額除另予註明者外，均以新台幣仟元為單位)

17. 流動 / 非流動之劃分標準

本公司承包之工程從建造至出售，營業期間通常為三個月至十五個月，因此本公司之資產與負債，係按營業週期作為劃分流動或非流動之依據。

18. 資產減損

本公司於每一資產負債表日評估所有適用三十五號公報之資產是否有減損跡象，如有減損跡象，則進行減損測試，依公報規定以個別資產或資產所屬之現金產生單位進行測試。減損測試結果如資產(或資產所屬現金產生單位)之帳面價值大於可回收金額，則須認列減損損失，而可回收金額則為淨公平價值及使用價值之較高者；反之，若於資產負債表日有證據顯示資產於以前年度認列之減損損失可能已不存在或減少時，應重新評估可回收金額，若可回收金額因資產之估計服務潛能變動而增加時，減損應予迴轉，惟迴轉後帳面價值不可超過資產在未認列減損損失情況下，減損應提列折舊或攤銷後之帳面價值。減損損失及減損迴轉利益列為營業外收支。

19. 合併政策

列入合併子公司及孫公司：

本公司對子公司 TUNG KAI TECHNOLOGY ENGINEERING CO., LTD、同開營造股份有限公司及子公司對孫公司同開科技上海之持股比例均為 100%。

三、會計變動之理由及其影響

1. 本公司之金融商品自民國九十五年一月一日(適用日)起，適用財務會計準則公報第三十四號「金融商品之會計處理準則」與第三十六號「金融商品之表達與揭露」之規定。前述會計原則變動致使本公司於適用日產生流動資產 備供出售金融資產及權益調整 備供出售金融資產未實現損益均增加 341 仟元。
2. 本公司自編製民國九十四年一月一日之財務報表起，適用財務會計準則公報第三十五號「資產減損之會計處理準則」(以下簡稱三十五號公報)，且依三十五號公報規定，該公報生效日前之資產減損未依三十五號公報規定辦理者，無須追溯調整。本公司適用此項會計原則產生之資產減損金額為 0 元。

四、重要會計科目之說明

1. 現金及約當現金

	95.12.31	94.12.31
庫存現金	\$1,951	\$1,847
銀行存款	84,968	143,572
合 計	\$86,919	\$145,419

上項現金及約當現金並無提供質押或擔保之情事。

同開科技工程股份有限公司財務報表附註(續)
(金額除另予註明者外，均以新台幣仟元為單位)

2. 金融資產

	95.12.31	94.12.31
備供出售金融資產 - 流動		
上市股票-成本	\$-	\$36,623
評價利益(損失)	-	(15,351)
淨額	\$-	\$21,272

上項金融資產並無提供質押或擔保之情事。

3. 應收票據淨額

	95.12.31	94.12.31
預期一年以內回收者		
營業應收票據		
應收票據-非關係人	\$16,156	\$15,706
其他應收票據		
應收票據-關係人	-	137,361
小計	16,156	153,067
預期超過一年以上回收者	-	-
合計	16,156	153,067
減：備抵呆帳	-	-
應收票據淨額	\$16,156	\$153,067

4. 應收帳款淨額

	95.12.31	94.12.31
應收帳款		
預期一年以內回收者	\$214,772	\$615,990
預期超過一年以上回收者	11,123	1,330
應收帳款-關係人	9,807	-
合計	235,702	617,320
減：備抵呆帳	(5,750)	(6,173)
應收帳款淨額	\$229,952	\$611,147

同開科技工程股份有限公司財務報表附註(續)
(金額除另予註明者外，均以新台幣仟元為單位)

5. 在建工程及預收工程款淨額

工程別	95.12.31				
	合約總價	在建工程	預收工程款	在建工程 減預收工 程款餘額	預收工程 款減在建 工程餘額
<u>完工比例法</u>					
94018	\$1,510,150	\$1,383,988	\$1,196,659	\$187,329	\$-
<u>全部完工法</u>					
94019	548	779	372	407	-
94028	414,500	330,535	290,150	40,385	-
94031	100,000	84,662	75,000	9,662	-
95002	3,400	2,223	2,600	-	377
95004	20,906	14,825	15,343	-	518
95008	590	200	590	-	390
95009	9,300	2,180	1,850	330	-
95011	340,000	30,275	15,140	15,135	-
95013	650	400	-	400	-
95014	187,323	9,268	-	9,268	-
合 計	<u>\$2,722,633</u>	<u>\$1,859,335</u>	<u>\$1,597,704</u>	<u>\$262,916</u>	<u>\$1,285</u>

工程別	94.12.31				
	合約總價	在建工程	預收工程款	在建工程 減預收工 程款餘額	預收工程 款減在建 工程餘額
<u>完工比例法</u>					
94014	\$182,000	\$120,273	\$131,490	\$-	\$11,217
94018	1,334,000	346,065	177,611	168,454	-
<u>全部完工法</u>					
94006	33,005	26,159	29,429	-	3,270
94009	23,764	10,837	-	10,837	-
94011	51,561	30,864	31,078	-	214
94017	29,300	16,991	19,760	-	2,769
94019	547	5	-	5	-
94021	510,000	12,657	102,000	-	89,343
94027	10,700	479	-	479	-
94029	12,600	74	-	74	-
合 計	<u>\$2,187,477</u>	<u>\$564,404</u>	<u>\$491,368</u>	<u>\$179,849</u>	<u>\$106,813</u>

同開科技工程股份有限公司財務報表附註(續)
(金額除另予註明者外，均以新台幣仟元為單位)

(1) 民國95年及94年12月31日建造中之長期工程合約依完工比例法認列工程利益如下：

95年度					
工程別	合約總價	預計工程 總成本	預計完 工年月	完工比率	累積已 實現毛損
94018(註)	1,510,150	1,692,000	96.06	92.54%	181,850

註1：94018係華亞科技廠房土建案，該工程案95年第一季合約總價1,343,040千元，因新建工程原版圖說與實際施作圖說有所差異，導致施作數量增加及部份設計變更，上項合約金額係截至目前擬另向業主申請追加工程款後之預計總價款。

註2：上項華亞科技廠房土建案，截至95年12月31日止尚未完工，惟預計全案將發生工程損失181,850千元，依財務會計準則公報第十一號長期工程合約之會計處理準則第16段規定，於本年度將其全數認列損失。

94年度					
工程別	合約總價	預計工程 總成本	預計完 工年月	完工比率	累積已 實現毛利
94014	\$182,000	\$178,734	95.06	66.08%	\$2,159
94018	1,334,000	1,286,781	95.09	25.94%	12,249

註1：上段94018華亞科技廠房土建案，原承包商森城建設公司於95年第一季與華亞科技公司解約，改由同開營造承包後轉包本公司，合約總價修正為1,343,040千元。

(2) 截至民國95年及94年12月31日止在建工程投保金額分別為2,641,000千元及2,133,200千元。

(3) 截至民國95年及94年度均無利息資本化金額。

6. 預付款項

	95.12.31	94.12.31
預付貨款	\$21,919	\$39,856
預付其他	560	949
合計	\$22,479	\$40,805

7. 基金及投資

95.12.31				
被投資公司	股數	原始投資金額	金額	持股比率
採權益法之長期股權投資				
TUNG KAI TECHNOLOGY ENGINEERING CO.,LTD.	875,000	\$29,718 (美金 875,000 元)	\$5,576	100.00%
同開營造(股)公司	5,000,000	44,804	25,126	100.00%
小計			30,702	
以成本衡量之金融資產 - 非流動				
亞太固網寬頻(股)公司	6,000,000	60,000	-	0.09%
開立工程(股)公司	23,761,228	297,330	-	17.75%
小計			-	
總計			\$30,702	

同開科技工程股份有限公司財務報表附註(續)
(金額除另予註明者外，均以新台幣仟元為單位)

被投資公司	94.12.31			
	股數	原始投資金額	金額	持股比率
採權益法之長期股權投資				
TUNG KAI TECHNOLOGY ENGINEERING CO.,LTD.	875,000	\$29,718 (美金 875,000 元)	\$13,589	100.00%
同開營造(股)公司	5,000,000	44,804	37,158	100.00%
小 計			50,747	
以成本衡量之金融資產 - 非流動				
亞太固網寬頻(股)公司	6,000,000	60,000	60,000	0.09%
開立工程(股)公司	16,747,228	209,249	200,875	12.51%
小 計			260,875	
合 計			\$311,622	

- (1) 本公司為拓展大陸地區業務，於民國 91 年 4 月 17 日在薩摩亞投資設立投資控股公司 - TUNG KAI TECHNOLOGY ENGINEERING CO.,LTD.，截至 95 年 12 月 31 日止已投資美金 875,000 元，持股比率 100%，其並分別轉投資大陸地區同開科技(上海)有限公司美金 700,000 元，持股比率 100%及久大科技(蘇州)有限公司美金 150,000 元，持股比率 50%。其中久大科技(蘇州)有限公司於本期結束營業完成清算，並匯回及待收回投資款項分別為美金 20,870 元及美金 10,517 元。
- (2) 本公司於民國 94 年 10 月 17 日投資同開營造(股)公司 5,000,000 股，原始投資成本為 44,804 仟元，另已於 94 年度扣除投資成本與股權淨值間差額認列投資損失 7,500 仟元。
- (3) 本公司於民國 94 年 7 月 27 日董事會議決議參考中華徵信所其所提出之價格意見書，以每股不高於 14.23 元的價格投資開立工程(股)公司，投資額度為新台幣三億元以內。截至 95 年 4 月 27 日止已從興櫃市場購入開立工程(股)公司股票計 23,761,228 股，購入成本計 297,330 仟元，扣除 94 年度獲配之現金股利 8,374 仟元後淨投資成本為 288,956 仟元，每股平均成本約為 12.16 元。本期因開立工程(股)公司於 96 年 3 月經臺北縣政府認定 96 年 2 月 1 日為歇業基準日，經評估後有減損，故將對開立工程(股)公司之投資成本 288,956 仟元全數提列減損損失。
- (4) 96 年初因力霸集團爆發財務危機致使其旗下公司亞太固網引發掏空疑雲，公司淨值重新進行鑑定估算，已有減損跡象，經評估對亞太固網總投資額 60,000 仟元，全數提列減損損失。
- (5) 本公司民國 95 年度及 94 年度對採權益法評價之被投資公司，按投資比例認列投資(損)益如下 (其中 TUNG KAI TECHNOLOGY ENGINEERING CO.,LTD.財務報表未達須經會計師查核簽證標準，係依未經會計師查核之同期財務報表認列投資損益)：

同開科技工程股份有限公司財務報表附註(續)
(金額除另予註明者外，均以新台幣仟元為單位)

被投資公司	95年度	94年度
TUNG KAI TECHNOLOGY ENGINEERING CO.,LTD.	(\$8,215)	(\$3,116)
同開營造(股)公司	(12,032)	(7,646)
合 計	(\$20,247)	(\$10,762)

(6)上項長期股權投資並無提供質押或擔保之情事。

8. 固定資產

	95.12.31		
	成 本	累計折舊	帳面價值
土 地	\$137,959	\$-	\$137,959
房屋設備	23,954	4,789	19,165
運輸設備	1,206	538	668
辦公設備	14,099	8,638	5,461
租賃資產	517	129	388
租賃改良	814	561	253
合 計	\$178,549	\$14,655	\$163,894

	94.12.31		
	成 本	累計折舊	帳面價值
土 地	\$137,959	\$-	\$137,959
房屋設備	23,954	4,080	19,874
運輸設備	5,528	2,109	3,419
辦公設備	14,134	8,056	6,078
租賃資產	517	43	474
租賃改良	814	401	413
合 計	\$182,906	\$14,689	\$168,217

(1)截至 95 年及 94 年 12 月 31 日止固定資產投保金額分別為 19,706 仟元及 20,683 仟元。

(2)固定資產提供抵押情事，請參閱附註六。

(3) 95 年度及 94 年度並無利息資本化之情事。

同開科技工程股份有限公司財務報表附註(續)
(金額除另予註明者外，均以新台幣仟元為單位)

9. 短期借款

債權人	摘要	95.12.31		94.12.31	
		年利率(%)	金額	年利率(%)	金額
銀行	信用借款	-	\$-	1.65%~2.80%	\$160,000
銀行	購料借款	3.00%~6.83%	11,668	3.39%~5.22%	9,692
銀行	抵質押借款	2.55%~2.58%	70,000	1.95%~2.79%	80,000
銀行	合約融資借款	-	-	2.20%~2.34%	143,194
合計			\$81,668		\$392,886

10. 長期應付票據

債權人	額 度	借款性質	年 利率	95.12.31	94.12.31
				金 額	金 額
華南商業銀行	1.8 億	中期放款	3	\$175,000	\$-
減：一營業週期內到期之長期應付票據				(75,000)	-
長期應付票據淨額				\$100,000	\$-

華南商業銀行中期貸款案：

係中期抵押借款，授信總額度為 180,000 仟元，借款餘額為 175,000 仟元，借款期間自民國 95 年 11 月 17 日至 98 年 11 月 17 日，自 95 年 12 月 17 日起還本，每個月為一期，分 36 期平均償還；並已按月開立各期應償還金額 5,000 仟元之票據攤還，每月付息一次，利率依華南商業銀行定期儲蓄存款利率指數加碼年利率 1.04%(本期合計 3.2%)計算。

11. 應計退休金負債

(1) 民國 95 年度及 94 年度淨退休金成本組成項目如下：

	95年度	94年度
服務成本	\$553	\$2,823
利息成本	833	1,096
退休基金資產之預期報酬	(224)	(419)
攤銷與遞延數額	320	320
淨退休金成本	\$1,482	\$3,820

同開科技工程股份有限公司財務報表附註(續)
(金額除另予註明者外，均以新台幣仟元為單位)

(2) 民國 95 年及 94 年 12 月 31 日之基金提撥狀況與帳載應計退休金負債調節如下：

	95.12.31	94.12.31
給付義務：		
既得給付義務	\$-	\$1,093
非既得給付義務	13,967	13,178
累積給付義務	13,967	14,271
未來薪資增加之影響數	6,104	9,526
預計給付義務	20,071	23,797
退休基金資產之公平價值	(8,010)	(6,407)
提撥狀況	12,061	17,390
未認列過渡性淨給付義務	(1,918)	(2,237)
未認列退休金損益	3,693	(1,434)
應計退休金負債	\$13,836	\$13,719

(3) 截至民國 95 年及 94 年 12 月 31 日止，本公司職工退休辦法之員工既得給付分別為 0 元及 1,093 千元。

(4) 民國 95 年及 94 年 12 月 31 日專戶儲存中央信託局之退休準備金分別為 8,010 千元及 6,407 千元。

(5) 主要精算假設如下：

	95年度	94年度
折現率	2.75%	3.50%
未來薪資水準增加率	2.00%	3.00%
退休基金資產報酬率	2.75%	3.50%

12. 股本

本公司民國 95 年及 94 年 12 月 31 日，額定資本額均為 840,000 千元，實收資本額均為 648,690 千元，每股面額 10 元，均為 64,869 仟股，分次發行，均為普通股。

13. 資本公積

(1) 依公司法規定，資本公積除超過票面金額發行股票所得溢額及受領贈與之所得得用以轉增資外，餘僅能彌補虧損。

(2) 本公司資本公積合併溢額係因吸收合併原永勝工程股份有限公司之資產減除承擔之負債及合併增資發行新股面額後之溢額。

同開科技工程股份有限公司財務報表附註(續)
(金額除另予註明者外，均以新台幣仟元為單位)

14. 法定盈餘公積

依公司法規定，應就稅後淨利提列 10% 為法定盈餘公積，直至與實收資本額相等為止。在此限額內，法定盈餘公積僅供彌補虧損及增加資本之用，不得用以分配股息及紅利。

15. 盈餘分配及股利政策

(1)本公司適用民國 94 年度及 93 年度盈餘分配之公司章程如下：

- ① 本公司每年度決算後，如有盈餘，除依法提繳所得稅外，應先彌補以往年度虧損。再有餘額，則應先提撥百分之十為法定盈餘公積，及依法令規定應予提撥之其他公積金或準備金，次就其扣除法定提撥後之餘額，提撥百分之八為員工紅利，百分之五為董事監察人酬勞。剩餘部分連同以前年度未分配盈餘，一併由董事會視公司狀況擬定盈餘分配案提請股東會同意後行之。
- ② 各年度盈餘分配案中有關股東股息及紅利之分配方式，得採發行新股與發放現金兩種方式辦理，其兩種方式分別之比重由董事會依實際需要予以規劃擬定。惟採現金股利方式分派之數額，不得低於當年度擬分派之股東股利總數額的百分之二十。但依前述規定之最低成數所規劃之擬分配現金股利的每股金額不足新台幣零點五元時，得由董事會視當時狀況酌情變更配發方式，不受前述應分配現金股利最低成數之限制。

(2)本公司 94 年度為累積虧損，因虧損尚無盈餘可供分配，故無分配員工紅利及董監事酬勞之資訊揭露。民國 94 年 6 月 29 日股東常會決議通過之 93 年度股利分配情形如下：

	<u>93 年度</u>
現金股利	每股 0.8 元
員工現金紅利	4,406 仟元
董監事酬勞	2,754 仟元
原每股盈餘	0.94 元
考慮配發員工紅利及董監事酬勞後之設 算每股盈餘	0.83 元

註：

$$\frac{\text{盈餘分配所屬年度稅後純益} - \text{員工現金紅利} - \text{員工股票紅利} - \text{董監事酬勞}}{\text{盈餘分配所屬年度加權平均流通在外股數}}$$

上開員工紅利及董監事酬勞之實際配發情形與原董事會通過之擬議配發情形並無不同。

(3) 有關當年度盈虧撥補情形，可自公開資訊觀測站中查詢。

同開科技工程股份有限公司財務報表附註(續)
(金額除另予註明者外，均以新台幣仟元為單位)

16. 所得稅費用

	95.12.31	94.12.31
(1)遞延所得稅資產及負債：		
A.遞延所得稅資產總額	\$90,503	\$31,199
B.備抵遞延所得稅資產總額	\$57,298	\$-
C.產生遞延所得稅資產之暫時性差異：		
退休金費用	\$10,248	\$10,248
未實現保固費用	17,185	21,121
前五年累積虧損	237,977	85,927
未實現投資損失	19,678	7,500
減損損失	60,000	-
備抵呆帳超限	3,232	-
未實現工程損失	13,559	-
人才培訓抵減	33	-
(2)遞延所得稅資產 - 流動	\$28,447	\$26,762
減：備抵遞延所得稅資產 - 流動	(15,304)	-
淨遞延所得稅資產 - 流動	\$13,143	\$26,762
(3)遞延所得稅資產 - 非流動	\$62,056	\$4,437
減：備抵遞延所得稅資產 - 非流動	(41,994)	-
淨遞延所得稅資產 - 非流動	\$20,062	\$4,437
(4)所得稅費用及應付所得稅：		
本期稅前淨損	(\$673,599)	(\$109,319)
永久性差異：		
乘人小客車折舊超限	267	-
捐贈超限	10	-
資金貸與損失	155,442	-
短票分離課稅所得	-	(579)
短期投資未實現跌價損失	-	1,962
依權益法認列之投資損(益)	8,069	3,262
處分投資利益	(15,351)	(573)
減損損失-開立股票	288,956	-
其他	-	1,307

同開科技工程股份有限公司財務報表附註(續)
(金額除另予註明者外，均以新台幣仟元為單位)

	95.12.31	94.12.31
暫時性差異：		
退休金(支付回認)或超限	-	(5,958)
保固費用實現或遞延	(3,936)	8,121
備抵呆帳超限剔除	3,232	
未實現兌換損益之調整	-	(24)
減損損失-亞太固網	60,000	-
投資損失-同開營造	12,178	7,500
未實現工程損失	13,559	-
全年所得	(151,173)	(\$94,301)
減：停徵證券交易所得	(877)	-
課稅所得	(\$152,050)	(\$94,301)

最低稅負計算：

項 目	95年度
課稅所得額	\$-
加：停徵之證券交易所得	877
基本所得額	877
減：基本稅額扣除	2,000
乘：基本稅率	10%
最低稅負	\$-

(5) 所得稅費用構成項目如下：

	95 年度	94 年度
當期所得稅費用	\$-	\$-
遞延所得稅資產減少(增加)數	(2,006)	(23,892)
未分配盈餘加徵百分之十之所得稅	-	967
短期票券息	-	124
不得扣抵之境外所得扣繳稅款	-	193
所得稅抵減	-	(70)
所得稅費用(利益)合計	(2,006)	(22,678)
加(減)：遞延所得稅資產(減少)增加數	2,006	23,892
短期票券息	-	(124)
不得扣抵之境外所得扣繳稅款	-	(193)
扣繳及暫繳稅款	(148)	(9,969)
前期未退所得稅	(9,072)	-
應付(退)所得稅	(\$9,220)	(\$9,072)

同開科技工程股份有限公司財務報表附註(續)
(金額除另予註明者外，均以新台幣仟元為單位)

- (6) 95 年度所得稅抵減之法令依據、抵減項目、可抵減總額、尚未抵減餘額及最後抵減年度：

法令依據	抵減項目	可抵減總額	尚未抵減餘額	最後抵減年度
促進產業升級條例	人才培訓	\$33	\$33	99 年度

- (7) 前五年核定虧損扣除額

年度	期末未抵減金額	最後抵減年度
九十四年申報數	\$85,927	99 年度
九十五年申報數	152,050	100 年度
合計	\$237,977	

- (8) 兩稅合一相關資訊：

	95.12.31	94.12.31
股東可扣抵稅額帳戶餘額	\$22,835	\$22,835
	95 年度(實際)	94 年度(實際)
稅額扣抵比率	-	-

- (9) 未分配盈餘相關資訊：

	95.12.31	94.12.31
八十六年度以前	\$-	\$-
八十七年度以後	(671,593)	(84,464)
合計	(\$671,593)	(\$84,464)

- (10) 本公司營利事業所得稅結算申報，業經稅捐機關核定至 93 年度。

17. 營業成本及費用

本公司民國 95 年及 94 年度發生之用人、折舊、折耗及攤銷費用功能別彙總表如下：

功能別 性質別	95 年度			94 年度		
	屬於營業 成本者	屬於營業 費用者	合計	屬於營業 成本者	屬於營業 費用者	合計
用人費用						
薪資費用	\$78,013	\$46,064	\$124,077	\$54,650	\$38,246	\$92,896
勞健保費用	-	8,513	8,513	-	7,253	7,253
退休金費用	-	7,189	7,189	-	6,318	6,318
其他用人費用	2,220	1,078	3,298	1,518	1,091	2,609
合計	\$80,233	\$62,844	\$143,077	\$56,168	\$52,908	\$109,076
折舊費用	\$-	\$3,887	\$3,887	\$-	\$3,792	\$3,792
攤銷費用	\$-	\$1,373	\$1,373	\$-	\$900	\$900

同開科技工程股份有限公司財務報表附註(續)
(金額除另予註明者外，均以新台幣仟元為單位)

五、關係人交易

(一) 關係人之名稱及關係

關係人名稱	與本公司之關係
同開科技(上海)有限公司	為本公司之孫公司
開立工程(股)公司	本公司董事長與該公司之董事長詹庚辛(95.10.20 就任)為同一人(註) 本公司總經理與該公司之董事長為一親等親屬
同開營造(股)公司	為本公司之子公司
詹清勳	為本公司之副總經理

(註)本公司原為該公司之法人董事，於 95 年 12 月 25 日請辭；本公司董事長為法人代表人，原法人代表為詹庚辛，95 年 11 月改派朱俊英；該公司已於 96 年初辦理歇業。

(二) 與關係人間重大交易事項

1. 營業收入、應收帳款及預收工程款

本公司 95 年及 94 年度承接關係人之營建工程情形如下：
95 年度：

關係人名稱	工程代號	合約價	約款	當期已認列之工程收入	累積已認列之工程收入	應收工程款	預收工程款
同開營造(股)公司	94018	\$172,045		\$142,751	\$142,751	\$9,807	\$142,807

本公司承攬華亞科技二廠專案，原合約總價計 1,343,040 仟元加計擬追加款 167,110 仟元後，合計 1,510,150 仟元，其中 172,045 仟元(原合約價款 143,037 仟元加計擬追加款 29,008 仟元後)係向同開營造(股)公司承攬，依 20%預付款，80%依核定之工程進度計價。

94 年度：無。

2. 進貨及應付款項

(1)本公司民國 95 年及 94 年度向關係人購買勞務情形如下：

關係人名稱	95 年度		94 年度	
	金額	佔本公司進貨淨額百分比	金額	佔本公司進貨淨額百分比
同開科技(上海)有限公司	\$-	-	\$4,044	0.33

依一般合約條件計價付款。

同開科技工程股份有限公司財務報表附註(續)
(金額除另予註明者外，均以新台幣仟元為單位)

(2)本公司與關係人 95 年及 94 年 12 月 31 日止應付帳款之情形如下：

關係人名稱	95.12.31		94.12.31	
	金額	佔應付帳款百分比	金額	佔應付帳款百分比
同開科技(上海)有限公司	\$404	0.09	\$4,044	1.08

3. 租金收入

95 年度					
承租人	標的物	期間	每月租金	金額	其他應收款
同開營造(股)公司	復興南路辦公室	94.12~95.12	\$5	\$65	\$5

94 年度：無。

上項租金價格與當地一般租金水準相當。支付方式係於簽約時一次收取現金票。

4. 財產交易

(1)本公司於 95 年底出售予子公司-同開營造(股)公司辦公設備及其他設備各一批，總價 315 仟元，帳列其他應收款-關係人。

(2)本公司於 95 年 1 月 6 日出售汽車一部予副總經理詹清勳，出售時未折減餘額為 400 仟元，售價 438 仟元(未稅)，處份固定資產利益 38 仟元，已於交車時收款。

5. 資金融通情形

95 年度					
關係人名稱	日期	最高餘額	期末餘額 (含利息)	利率區間	本期利息 總額
<u>其他應收款</u>					
同開營造(股)公司	95.06.05	\$170,000	\$-	5.0%	\$553
開立工程股份有限公司-資金融通	95.06.28	165,000	152,000	5.2%	4,194
開立工程股份有限公司-應收利息			3,442		.
減：備抵呆帳			(155,442)		.
小計			\$-		\$4,747
<u>長期應收款</u>					
同開科技(上海)有限公司	95.11.29	14,153	\$14,153	-	\$.

(1)本公司於 95 年 6 月 5 日貸與子公司(同開營造)短期融通資金 170,000 仟元，以年利率 5%計息，每月付息一次，該筆資金並於 95 年 6 月 28 日收回。
又 95 年 10 月 2 日及 95 年 10 月 5 日貸與 3,000 仟元及 6,500 仟元，該二筆資金於 95 年 10 月 26 日收回。

同開科技工程股份有限公司財務報表附註(續)
(金額除另予註明者外，均以新台幣仟元為單位)

(2)本公司於 95 年 6 月 28 日貸與開立工程(股)公司 165,000 仟元，以年利率 5.2% 計息，並收取其開立之五張票據分別於 95 年 8 月底、9 月底、10 月底、11 月底及 12 月底到期，其金額分別為 10,000 仟元、15,000 仟元、45,000 仟元、55,000 仟元及 40,000 仟元。其中 10,000 仟已於 8 月底兌現及於 10 月 31 日支付 3,000 仟元，餘 152,000 仟元，截至 12 月底止均已跳票未兌付，因開立工程於 96 年初歇業，故將資金貸與之金額 152,000 仟元加計尚未償付利息 3,442 仟元，全數提列備抵轉列營業外支出-什項支出科目項下。

94 年度

關係人名稱	日期	最高餘額	期末餘額	利率區間	本期利息總額
其他應收款					
同開科技(上海)有限公司	94.01.01	22,161	<u>\$13,050</u>	-	-

6. 本公司於民國 94 年 10 月 3 日與開立工程股份有限公司達成四項工程之採購議價協議並繳納總價 10% 之履約保證金 190,000 仟元，該四項工程協議並於 94 年 10 月 13 日完成訂購合約簽訂。依合約規範，上該履約保證金於完工後無息退還本公司。另按合約付款辦法，本公司於四項工程聯合議價全部完成時，共可向開立工程股份有限公司取得預付款 190,000 仟元。嗣經評估，因工期及人力之考量下，決定依合約第 10 條規定向開立工程(股)公司提出解約，並要求退還所繳之履約保證金，截至 94 年底已收回保證金 55,000 仟元及收取應收票據 137,361 仟元，截至 95 年 4 月底前述款項已全數收回。

7. 履約保證

- (1) 截至民國 95 年 12 月 31 日止開立工程(股)公司為本公司工程履約保證，工程總價款為 702,700 仟元；同開營造(股)公司為本公司工程履約保證，工程總價款為 665,100 仟元，其中內含 520,700 仟元係開立工程(股)公司及同開營造(股)公司共同為本公司工程履約保證。
- (2) 截至民國 95 年 12 月 31 日止，本公司為同開營造(股)公司工程履約保證，工程總價款為 739,474 仟元及工程融資保證 100,000 仟元，合計背書保證 839,474 仟元。
- (3) 截至民國 95 年 12 月 31 日止，本公司為開立工程(股)公司工程履約保證，明細如下：

保證項目	保證期間	金額
設備合約	完工驗收後加計保固 1 年	\$72,9
工程合約	完工驗收後加計保固 2 年	27,0
		<u>\$100,0</u>

因開立工程(股)公司歇業，業主已於 96 年 1 月洽由另一保證人博仁工程有限公司接手承攬，截至 96 年 3 月底尚未辦理驗收，本公司之保證責任需俟保固期結束後，方告解除。

同開科技工程股份有限公司財務報表附註(續)
(金額除另予註明者外，均以新台幣仟元為單位)

- (4) 截至民國 95 年 12 月 31 日止，本公司為同開科技上海有限公司工程融資保證，保證金額為 25,856 仟元。
- (5) 截至民國 94 年 12 月 31 日止，開立工程(股)公司為本公司工程履約保證，工程總價款為 182,000 仟元。
- (6) 截至民國 94 年 12 月 31 日止，開立工程(股)公司及同開營造(股)公司共同為本公司工程履約保證，工程總價款為 520,700 仟元。

六、質押之資產

資產名稱	95.12.31	抵質押機構	種類
其他金融資產-流動			
質押定期存單	\$3,986	財團法人國家實驗研究院	工程保固保證金
質押定期存單	4,000	兆豐商業銀行	質押借款
質押定期存單	12,928	兆豐商業銀行	同開上海聯屬公司融資保證
小計	<u>\$20,914</u>		
固定資產			
土地	\$137,959	華南商業銀行(第一順位) 兆豐商業銀行(第二順位)	抵押借款
房屋及建築淨額	19,165	華南商業銀行(第一順位) 兆豐商業銀行(第二順位)	抵押借款
小計	<u>\$157,124</u>		
其他金融資產-流動			
質押定期存單	\$3,986	財團法人國家實驗研究院	工程保固保證金
質押定期存單	15,000	台灣工業銀行	質押借款
質押定期存單	2,500	遠東國際商銀	質押借款
小計	<u>\$21,486</u>		

七、重大承諾事項及或有事項

1. 本公司截至民國 95 年及 94 年 12 月 31 日止，開立應付保證票據及銀行保證函明細如下：

	95.12.31	94.12.31
工程履約及預付款保證	<u>\$172,920</u>	<u>\$670,085</u>
工程保固保證	<u>53,307</u>	<u>62,063</u>
合計	<u>\$226,227</u>	<u>\$732,148</u>

同開科技工程股份有限公司財務報表附註(續)
(金額除另予註明者外，均以新台幣仟元為單位)

2. 本公司截至民國95年及94年12月31日止，已開立尚未使用信用狀明細如下：

		單位：元	
銀行別	幣別	95.12.31	94.12.31
華南商業銀行	美金	-	USD 524,020
"	日幣	-	JPY 13,950,000
"	歐元	-	EUR 173,542
兆豐銀行	美金	USD 947,660	-

3. 本公司承攬IDC公司94014工程案，原合約包含二期工程，合約總價原為918,575仟元，後因二期工程本公司並未施作，經扣除二期工程價款後為775,388仟元。截至94年12月31日止在建工程累積金額為928,439仟元，扣除已收及應收之工程款各為680,430仟元及94,958仟元後，認列工程損失153,051仟元，主要係因施工過程中涉及變更設計、設備規格之變更及額外追加工作等情形所導致。本公司依合約爭議解決規定，與IDC公司進行調節未果，遂於94年10月7日向中華民國仲裁協會提出仲裁聲請，但嗣後因雙方就本件爭議曾再多次進行協商解決，故於94年11月3日合意先暫時停止仲裁程序之進行，而先行調解，本公司並根據律師評估意見，暫以應收工程款108,958仟元(包括本案94,958仟元及93017案14,000仟元)於94年度認列上述工程損失。

上述爭議業已於95年5月11日與IDC公司以134,000仟元(包括本案120,000仟元及93017案14,000仟元)達成協議，其中108,500仟元於95年5月15日支付，餘25,500仟元於95年9月28日支付，95年度並回認25,042仟元之工程收入。

4. 95年度為關係企業背書保證之金額為965,330仟元。詳附表二。

94年度本公司原為森城建設(股)公司之合約連帶保證人，因該公司放棄承攬工程，自95年2月20日起改由子公司同開營造(股)公司承攬，故本公司原對森城建設(股)公司之保證轉為對同開營造(股)公司保證，保證金額仍為148,997仟元。

八、重大之災害損失

無此事項。

九、重大之期後事項

本公司於96年4月26日召開董事會，通過改選詹德仁先生為董事長案、減資彌補虧損案，預計減資金額561,106仟元，減資比率約為86.49%及預計私募股票募集資金300,000仟元案等。

十、其他

1. 風險政策與避險策略

本公司持有衍生性商品以外之金融商品主要包括：現金及約當現金、備供出售金融資產、其他金融資產、以成本衡量之金融資產及銀行借款。本公司藉由該等金融商品以調節營業資金需求。本公司另持有其他金融資產與負債，如因營業活動產生的應收帳款與應付帳款。

同開科技工程股份有限公司財務報表附註(續)
(金額除另予註明者外，均以新台幣仟元為單位)

本公司另從事衍生性商品之交易，主要包括遠期外匯合約等，其目的主要在規避本公司因營運產生之匯率風險。本公司之政策係不從事交易目的衍生性商品交易。惟若未符合避險會計條件時，則會計處理仍以交易性目的處理之。

本公司金融商品之主要風險為利率變動現金流量風險、匯率風險、信用風險與流動性風險。風險管理政策如下：

利率變動現金流量風險

本公司暴露於利率變動現金流量風險主要為浮動利率之短期銀行借款等。

匯率風險

本公司因非功能性貨幣計價之進貨僅佔進貨之 2.94%，故匯率風險並不重大。

信用風險

本公司僅與已經核可且信用良好之第三人交易，本公司政策並規定與客戶進行信用交易前，需經信用確認程序，並持續評估應收帳款與應收票據回收情形，故本公司的信用風險並不嚴重。

本公司其他金融資產(含括現金及約當現金及部分衍生性金融商品)之信用風險主要來自於交易對手無法履行合約義務之風險，其最大的信用風險等於帳面價值。

流動性風險

本公司主要藉由銀行借款、現金及約當現金等工具以調節資金，並達到彈性運用資金及資金穩定之目標。截至民國 95 年 9 月 30 日止，短期借款為 379,806 仟元，本公司考量短期授信額度會產生較高之流動性風險，已向華南銀行申請將原短期授信額度調整為新台幣 1.8 億元為期 3 年之中期授信額度，截至 95 年 12 月 31 日止，本公司短期借款為 81,668 仟元，一營業週期內到期長期借款為 75,000 仟元，由於轉投資失敗及營運困難，本公司流動性風險已偏高，故已於民國 96 年 4 月 26 日董事會討論通過私募案，以解決流動性偏高之風險。

2. 金融商品資訊

(1) 衍生性金融商品

本公司於民國九十五年第二季與華南銀行簽訂遠期外匯合約，此合約係以規避美元匯率變動風險為主要目的，名目本金為 USD1,190,000 元，惟未符避險會計而以交易目的會計處理之。此合約已於民國九十五年第三季全數交割完畢，並產生金融資產評價利益 1,865 仟元。

(2) 公平價值

民國 95 年及 94 年 12 月 31 日，本公司各項非衍生性金融資產及非衍生性金融負債之公平價值均接近於帳面價值。

①本公司估計金融商品公平價值所使用之方法及假設如下：

A.短期金融商品以其在資產負債表上之帳面價值估計其公平價值，因為此類

同開科技工程股份有限公司財務報表附註(續)
(金額除另予註明者外，均以新台幣仟元為單位)

商品到期日甚近，其帳面價值應屬估計公平價值之合理基礎。此方法應用於現金及約當現金、應收款項、其他金融資產-流動、應付款項及短期銀行借款。

B.備供出售金融資產 - 流動淨額，因有公開之市場價格，故以市場價格決定公平價值。

C.公平價值變動列入損益之金融資產-流動，採用符合市場利率之現金流量折現法決定其公平價值。

D.長期應付票據係三年內分期償付之票據，其帳面價值接近市場價格。

②本公司金融資產及金融負債之公平價值，以活絡市場之公開報價直接決定者，及以評價方法估計者分別：

	公開報價決定之金額		評價方法估計之金額	
	95.12.31	94.12.31	95.12.31	94.12.31
非衍生性金融商品				
金融資產				
現金及約當現金	\$86,919	\$145,419		
備供出售金融資產-流動淨額		21,200		
應收款項淨額			246,100	764,200
其他金融資產-流動	20,900	21,400		
金融負債				
短期借款(含一營業週期內到期之長期應付票據)			156,600	392,800
應付款項			500,800	399,300
長期應付票據			100,000	

(3) 利率風險

茲將本公司截至 95 年 12 月 31 日之金融商品帳面價值所暴露的利率風險係依到期日遠近彙總如下：

①固定利率：

	1 年內	1 至 2 年	2 至 3 年	3 至 4 年	4 至 5 年	超過 5 年	總計
其他金融資產-流動	\$20,914	\$-	\$-	\$-	\$-	\$-	\$20,914

固定利率金融商品之利率係固定直至到期日，其他未包含於上表之金融商品，係不含息之金融商品，因沒有利率風險，故未納入上表內。

②浮動利率：

	1 年內	1 至 2 年	2 至 3 年	3 至 4 年	4 至 5 年	超過 5 年	總計
現金及約當現金	\$86,919	\$-	\$-	\$-	\$-	\$-	\$86,919
長短期銀行借款	(\$141,668)	(\$60,000)	(\$55,000)	\$-	\$-	\$-	(\$256,668)

(4) 信用風險

本公司並無重大之信用風險顯著集中情形。

同開科技工程股份有限公司財務報表附註(續)
(金額除另予註明者外，均以新台幣仟元為單位)

(5) 避險活動

本公司截至 95 年 12 月 31 日止並無進行符合財務會計準則第三十四號公報規範之避險性之交易。

3. 其他

- (1) 本公司原擬藉由轉投資開立工程(股)公司與其建立策略聯盟以開創營業領域，惟該公司 95 年 9 月發生財務危機並於 96 年初歇業，致本公司對其債權資金貸與應收未收回款項加計利息計 155,442 仟元及對其投資帳列以成本衡量之金融資產-非流動 288,956 仟元，合計 444,398 仟元，於本期全數認列損失。另受力霸案件影響，本公司所投資之亞太固網寬頻(股)公司帳列以成本衡量之金融資產經評估減損 60,000 仟元。因上述投資失敗及資金貸與決策錯誤，使公司營運受挫，財務結構惡化、流動性風險增加。另本公司於 94 年度鑑於市場已走向統包趨勢，機電系統業者獨立接案機會受限，生存空間窄化，故擬藉由承包華亞科技廠房案件跨足土木工程，期未來能掌握大型統包案件，以利拓展業務，因首次跨足大型土建領域及對工程契約認知與業主產生落差，致部份追加工程款目前仍遭拒付，而工程成本因部份施工方式改變及為符合業主要求額外投入成本，致較原成本預算大幅增加，終使本案轉盈為虧，預計虧損 181,850 仟元，此案部份遭拒付之追加款項經詢問律師，認為本公司認知亦非無理由，本公司尚在衡量是否有其他可以爭取之有利途徑。
- (2) 在未來健全營業計劃方面，本公司因受認列上述投資損失、資金貸與損失及承攬華亞土建案預計損失影響，使本公司財務結構急速惡化，承攬新案困難，為使公司往來客戶、承攬商及金融機構等恢復對公司信用，本公司於 96 年 4 月 26 日董事會中通過於 96 年 6 月 21 日股東常會提案討論減資 561,106 仟元案及私募 300,000 仟元案，以積極尋覓新股東注入新資並進而爭取 96 下半年之主要業務，如瑞晶后里 12D 晶圓廠、華亞科(桃科)三廠雙子星、南亞科(林口)四廠及奇美 8 代廠之無塵室、土建及相關機電工程，使營運步入正軌、股票恢復正常交易，以期改善目前營運狀況及財務結構。
- (3) 為便於比較，民國 94 年度財務報表業經適當重分類。

十一、附註揭露事項

1. 重大交易事項相關資訊：

- (1) 資金貸與他人：詳附表一。
- (2) 為他人背書保證：詳附表二。
- (3) 期末持有有價證券情形：詳附表三。
- (4) 累積買進或賣出同一有價證券之金額達新台幣一億元或實收資本額百分之二十以上：無。
- (5) 取得不動產之金額達新台幣一億元或實收資本額百分之二十以上：無。
- (6) 處分不動產之金額達新台幣一億元或實收資本額百分之二十以上：無。
- (7) 與關係人進 銷貨之金額達新台幣一億元或實收資本額百分之二十以上：詳附表七。
- (8) 應收關係人款項達新台幣一億元或實收資本額百分之二十以上：無
- (9) 從事衍生性商品交易：詳附註十。

2. 轉投資事業相關資訊：

- (1) 對被投資公司直接或間接具有重大影響力或控制力者，其被投資公司資訊：詳附表五
- (2) 對被投資公司直接或間接具有控制力者，其被投資公司之重大交易事項相關資訊：
 - ① 資金貸與他人：附表一。

同開科技工程股份有限公司財務報表附註(續)
(金額除另予註明者外，均以新台幣仟元為單位)

- ② 為他人背書保證：詳附表二。
- ③ 期末持有有價證券情形：詳附表三。
- ④ 累積買進或賣出同一有價證券之金額達新台幣一億元或實收資本額百分之二十以上：無。
- ⑤ 取得不動產之金額達新台幣一億元或實收資本額百分之二十以上：無。
- ⑥ 處分不動產之金額達新台幣一億元或實收資本額百分之二十以上：無。
- ⑦ 與關係人進、銷貨之金額達新台幣一億元或實收資本額百分之二十以上：詳附表七。
- ⑧ 應收關係人款項金額達新台幣一億元或實收資本額百分之二十以上：無。
- ⑨ 從事衍生性商品交易：無。

3. 大陸投資資訊：

- (1) 大陸被投資公司名稱、主要營業項目、實收資本額、投資方式、資金匯出入情形、持股比例、投資損益、期末投資帳面價值、已匯回投資損益及赴大陸地區投資限額：詳附表五、六。
- (2) 與大陸被投資公司直接或間接經由第三地區所發生下列之重大交易事項，暨其價格、付款條件及未實現損益明細如下：
 - ① 進貨金額及百分比與相關應付款項之期末餘額及百分比：無。
 - ② 銷貨金額及百分比與相關應收款項之期末餘額及百分比：無。
 - ③ 財產交易金額及其所產生之損益數額：無。
 - ④ 票據背書保證或提供擔保品之期末餘額及其目的：附表二。
 - ⑤ 資金融通之最高餘額、期末餘額、利率區間及當期利息總額：詳附表一。
 - ⑥ 其他對當期損益或財務狀況有重大影響之交易事項，如勞務之提供或收受等：無。

十二、部門別財務資訊

1. 產業別財務資訊

本公司為設計及建造高科技無塵室、機電系統等工程業，無產業別財務資訊揭露之適用。

2. 地區別財務資訊

本公司無國外營運機構。

3. 外銷銷貨資訊

本公司無外銷銷貨收入。

4. 重要客戶資訊

本公司民國95年度及94年度單一客戶銷售額達營業收入百分之十以上者如下：

客 戶	95年度		客 戶	94年度	
	金 額	百分比		金 額	百分比
A	\$908,631	42.60%	A	\$775,388	29.43%
B	533,690	25.02%	B	575,800	21.86%
			C	393,282	14.93%
			D	335,838	12.75%

附表一

單位：新台幣仟元，外幣以元為單位

編號 (註1)	貸出資金 之公司	貸與對象	往來科目 (註2)	本期最高餘額	期末餘額	利率區間 %	資金貸與性 質(註3)	業務往來金 額進(銷)貨 (註4)	有短期融通 資金必要之 原因(註5)	提列備抵 呆帳金額	擔保品		對個別對象資 金貸與限額 (註6)	資金貸與最 高限額(註6)
											名稱	價值		
0	本公司	同開科技(上海) 有限公司	長期應收款	14,153	14,153	-	(2)	-	營運週轉	無	無	無	34,903	34,903
0	本公司	開立工程 股份有限公司	其他應收款	165,000	152,000 (註7)	5.20%	(2)	-	營運週轉	152,000	本票	165,000	21,814	〃
0	本公司	同開營造 股份有限公司	其他應收款	170,000	-	5.00%	(2)	-	營運週轉	無	無	無	34,903	〃
1	同開營造股 份有限公司	開立工程 股份有限公司	其他應收款	170,000	-	5.20%	(2)	-	營運週轉	無	本票	170,000	21,814	〃

註1：編號欄之填寫方法如下：

- (1) 發行人填0
- (2) 被投資公司按公司別由阿拉伯數字1開始依序編號。

註2：帳列之應收關係企業款項、應收關係人款項、股東往來、預付款、暫付款.....等科目，如屬資金貸與性質，均須填入該表。

註3：資金貸與性質之填寫方法如下：

- (1) 有業務往來者請填1。
- (2) 有短期融通資金之必要者請填2

註4：資金貸與性質屬1者，應填寫業務往來金額。

註5：資金貸與性質屬2者，應具體說明必要貸與資金之原因及貸與對象之資金用途，例如償還借款、購置設備、營業週轉.....等。

註6：1. 貸與所有借款人之資金總額不得超過本公司淨值之40%。

2. 非與本公司為母子公司關係之個別對象貸與金額占「淨額」限額規定如下：

- (1) 業務往來：不得超過該借款人最近一年度資金貸與時與本公司業務往來之總金額
- (2) 短期融通資金：不得超過本公司淨值之25%

3. 子公司僅得將資金貸與母公司。

註7：開立工程(股)公司於96年初歇業，本公司已於95年底將期末餘額全數提列備抵轉列損失。

附表二

單位：新台幣仟元，外幣以元為單位

編號 (註1)	背書保證者公司名稱	被背書保證對象		對單一 企業背書 保證限額	本期最高 背書保證餘額	期末背書 保證餘額	以財產擔保之背書 保證金額	累計背書保證金額佔最近 期財務報表淨值之比率(%)	背書保證 最高限額 (註3)
		公司名稱	關係 (註2)						
0	同開科技工程(股)公司	同開營造(股)公司	(2)	\$305,400	\$839,474	\$839,474	無	962.07	\$305,400
0	同開科技工程(股)公司	開立工程(股)公司	(5)	305,400	100,000	100,000	無	114.6	305,400
0	同開科技工程(股)公司	同開科技(上海)有限公司	(2)	305,400	25,856	25,856	12,928	29.63	305,400
1	同開營造(股)公司	同開科技工程(股)公司	(4)	261,771	665,100	665,100	無	762.23	261,771

註1：編號欄之填寫方法如下：

- (1) 發行人填0
- (2) 被投資公司按公司別由阿拉伯數字1開始依序編號。

註2：背書保證者與被背書保證對象之關係有下列六種，標示種類即可：

- (1) 有業務關係之公司。
- (2) 直接持有普通股股權超過百分之五十之子公司。
- (3) 母公司與子公司持有普通股股權合併計算超過百分之五十之被投資公司。
- (4) 對公司直接或經由子公司間接持有普通股股權超過百分之五十之母公司。
- (5) 基於承攬工程需要之同業間依合約規定互保之公司。
- (6) 因共同投資關係由各出資股東依其持股比率對其背書保證之公司。

註3：(1) 母公司對外背書保證之總額，合約背書保證總額以不超過母公司淨值之3倍，餘背書保證總額以不超過母公司淨值50%為限。

(2) 母公司對子公司之背書保證，單一對象保證之金額以不超前項保證總額為限。

(3) 母公司對有業務往來關係公司之背書保證範圍僅得為合約背書保證，對單一企業合約背書保證之金額以母公司淨值20%，或最近一年度至當年度背書保證時與母公司業務往來之總金額孰高者為限。

(4) 母公司對因承攬工程需要之同業間依合約規定互保，單一對象保證金額依第一項合約保證限額規定辦理。

(5) 母公司因共同投資關係由各出資股東依其持股比率對被投資公司背書保證者，不得超過母公司投資該被投資公司金額或本公司淨值20%孰低為限。

(6) 子公司對母公司背書保證最高限額為母公司淨值之3倍。

附表三

單位：新台幣仟元，外幣以元為單位

持有之 公司	有價證券種類 及名稱	與有價證券 發行人之關係	帳列科目	期 末				備 註	
				股 數	帳面金額	持股比例	市 價		
<u>同開科技工程(股)公司</u>	股票	TUNG KAI TECHNOLOGY ENGINEERING CO., LTD.	本公司之子公司	採權益法之長 期股權投資	875,000	\$5,576	100.00%	-	無提供質押或擔保
	股票	同開營造股份有限公司	"	"	5,000,000	25,126	"	-	"
	股票	亞太固網寬頻(股)公司	無	以成本衡量之 金融資產	6,000,000	-	0.09%	-	" (註1)
	股票	開立工程(股)公司	本公司總經理與該公司 董事長為一等親關係	"	23,761,228	-	17.75%	-	" (註2)
			合 計			<u>\$30,702</u>			
<u>TUNG KAI TECHNOLOGY ENGINEERING CO., LTD.</u>	股票	同開科技(上海)有限公司	本公司之孫公司	採權益法之長 期股權投資	-	US\$140,115	100.00%	-	無提供質押或擔保

註1：該帳面金額係扣除減損損失60,000仟元後之金額。

註2：該帳面金額係扣除減損損失288,956仟元後之金額。

附表四

單位：新台幣仟元，外幣以元為單位

帳列應收款項之公司	交易對象	關係	應收關係人款項餘額 (註1)	週轉率	逾期應收關係人款項		應收關係人款項期後收回金額 4/13止已收回	提列備抵 呆帳金額
					金額	處理方式		
本公司	應收帳款 同開營造 股份有限公司	為本公司之子公司	9,807	5.36	-	-	9,312	-
本公司	其他應收款 同開營造 股份有限公司	為本公司之子公司	320	-	-	-	320	-
本公司	長期應收款 同開科技(上海) 有限公司	為本公司之孫公司	14,153	-	-	-	1	-

註1：請依應收關係人帳款、票據、其他應收款....等分別填列。

註2：實收資本額係指母公司之實收資本額。

附表五

單位：新台幣仟元，外幣以元為單位

投資公司名稱	被投資公司名稱	所在地區	主要營業項目	原始投資金額		期末持有			被投資公司本期(損)益	本期認列之投資(損)益	備註
				本期期末	上期期末	股數	比率	帳面金額			
同開科技工程(股)公司	TUNG KAI TECHNOLOGY ENGINEERING CO., LTD.	P.O.Box 217, Apia, Samoa	從事投資無塵室機電系統之設計施工、工業廠房機電系統之設計及施工、機電設備之貿易	NT\$29,718 (USD875,000)	NT\$29,718 (USD875,000)	875,000	100.00%	NT\$5,576	NT\$(8,215)	NT\$(8,215)	子公司
"	同開營造股份有限公司	台北市大安區復興南路一段	綜合營造業	NT\$44,804	NT\$44,804	5,000,000	100.00%	NT\$25,126	(NT\$12,032)	(NT\$12,032)	子公司
TUNG KAI TECHNOLOGY ENGINEERING CO., LTD.	同開科技(上海)有限公司	中國上海市張江高科技園區碧波路	淨化系統設備之研發、設計、製造、及相關技術諮詢服務等	US\$700,000	US\$700,000	-	100.00%	US\$140,115	US(\$251,520)	註	孫公司
	久大科技(蘇州)有限公司	中國江蘇省蘇州工業園區星龍路	電腦管道工程營造及金屬表面處理等	US\$-	US\$150,000	-	-	-	US\$579	註	孫公司

註：其投資損益已由子公司認列。

附表六

單位：新台幣仟元，外幣以元為單位

大陸被投資 公司名稱	主要營業 項 目	實 收 資本額	投資方式	本期期初自 台灣匯出累 積投資金額	匯 出	收 回	本期期末自 台灣匯出累 積投資金額	本公司直接 或間接投資 之持股比例	本期認列 投資(損)益 (註2)	期末投資 帳面價值	截至本期止 已匯回台灣 之投資收益
同開科技(上海) 有限公司	淨化系統設備之研發 、設計、製造、及相 關技術諮詢服務等	US\$700,000 NT\$23,606	透過第三地區 投資設立公司 投資大陸公司	US\$700,000 NT\$23,606	\$ -	\$ -	US\$700,000 NT\$23,606	100.00%	US\$(251,520) NT\$(8,217)	US\$140,115 NT\$4,559	\$-
久大科技(蘇州) 有限公司(註1)	電腦管道工程營造及 金屬表面處理等	US\$300,000 NT\$10,440	"	US\$150,000 NT\$5,220	-	US\$31,387 NT\$1,017	- -	-	US\$579 NT\$19	- -	-

本期期末累計自 台灣匯出赴大陸 地區投資金額	經濟部投審會 核准投資金額	本公司赴大陸地區 投資限額 淨 值×40%
US\$700,000 NT\$23,606	US\$700,000 NT\$23,606	NT\$34,903

註1：TUNG KAI TECHNOLOGY ENGINEERING CO.,LTD.轉投資久大科技(蘇州)有限公司USD150,000，截至上期帳面價值為US\$30,808元，本期因其清算，收回及待收回股款分別為US\$20,870元及10,517元。其清算程序已全部完結，待款項匯回後再行向經濟部投審會核備撤銷投資。

註2：係大陸公司未經會計師查核之損益。

附表七

交易人名稱	與交易人之關係	交易情形			交易條件與一般交易不同之情形及原因(註1)		應收(付)票據、帳款		備註(註2)
		進(銷)貨	金額	佔總進(銷)貨之比率(%)	單價	授信期間	餘額	佔總應收(付)帳款之比率(%)	
同開營造股份有限公司	本公司之子公司	銷貨	NT\$142,751	(6.69)	-	-	NT\$9,807	4.26	詳附註五.(二).1
同開科技(上海)有限公司	為本公司之孫公司	-	-	-	-	-	(NT\$404) (RM\$100)	(0.09)	

註1：關係人交易條件如與一般交易條件不同，應於單價及授信期間欄位敘明差異情形及原因。

註2：若有預收(付)款項情形者，應於備註欄敘明原因、契約約定條款、金額及與一般交易型態之差異情形。

註3：實收資本額係指母公司之實收資本額。

最近年度母子公司合併財務報表

聲 明 書

本公司民國九十五年度(自九十五年一月一日至九十五年十二月三十一日止)依「關係企業合併營業報告書、關係企業合併財務報表及關係報告書編製準則」應納入編製關係企業合併財務報表之公司與依財務會計準則公報第七號應納入編製母子公司合併財務報表之公司均相同，且關係企業合併財務報表所應揭露相關資訊於前揭母子公司合併財務報表中均已揭露，爰不再另行編製關係企業合併財務報表。

特此聲明

公司名稱：同開科技工程股份有限公司

董 事 長：詹 德 仁

中華民國九十六年四月二十六日

同開科技工程股份有限公司及其子公司
會計師查核報告

同開科技工程股份有限公司及其子公司民國九十五年十二月三十一日及九十四年十二月三十一日之合併資產負債表，暨民國九十五年一月一日至十二月三十一日及九十四年一月一日至十二月三十一日之合併損益表、合併股東權益變動表及合併現金流量表，業經本會計師查核竣事。上開合併財務報表之編製係管理階層之責任，本會計師之責任則為根據查核結果對上開合併財務報表表示意見。

本會計師係依照會計師查核簽證財務報表規則暨一般公認審計準則規劃並執行查核工作，以合理確信合併財務報表有無重大不實表達。此項查核工作包括以抽查方式獲取合併財務報表所列金額及所揭露事項之查核證據、評估管理階層編製合併財務報表所採用之會計原則及所作之重大會計估計，暨評估合併財務報表整體之表達。本會計師相信此項查核工作可對所表示之意見提供合理之依據。

依本會計師之意見，第一段所述之合併財務報表在所有重大方面係依照商業會計法、證券發行人財務報告編製準則及一般公認會計原則編製，足以允當表達同開科技工程股份有限公司及其子公司民國九十五年十二月三十一日及九十四年十二月三十一日之合併財務狀況，暨民國九十五年一月一日至十二月三十一日及九十四年一月一日至十二月三十一日之合併營業結果及合併現金流量。

如財務報表附註三所述，同開科技工程股份有限公司及其子公司之金融商品自民國九十五年一月一日起，依財務會計準則公報第三十四號「金融商品之會計處理準則」與第三十六號「金融商品之表達與揭露」之規定處理。

如財務報表附註十.3.(1)所述，同開科技工程股份有限公司民國九十五年度發生鉅額虧損達新台幣 671,593 仟元，主要係因投資及資金貸與開立工程(股)公司決策錯誤產生損失 444,398 仟元、跨土建領域承攬科技廠房案件產生虧損 181,850 仟元及受力霸案件影響，就所投資亞太固網寬頻(股)公司減損 60,000 仟元，每股虧損達 10.35 元，影響所及使得財務結構惡化、流動性風險增高。管理階層雖於財務報表附註十.3.(2)說明所欲採行以私募方式引進新資之對策，惟繼續經營能力仍存有重大疑慮。第一段所述民國九十五年度財務報表係依據繼續經營假設編製，並未因繼續經營假設之重大疑慮而有所調整。

此 致

致遠會計師事務所
金管會證期局核准辦理公開發行公司財務報告
查核簽證文號：(72)台財證(一)第2583號
(93)台財證(六)第100668號

鄧泗堂

會計師：

吳麗玉

中華民國九十六年四月二十六日

同開科技工程股份有限公司及子公司
合併資產負債表
民國九十五年十二月三十一日
及民國九十四年十二月三十一日

單位：新台幣仟元

代碼	資 產	附 註	九十五年十二月三十一日		九十四年十二月三十一日		代碼	負債及股東權益	附 註	九十五年十二月三十一日		九十四年十二月三十一日	
			金 額	%	金 額	%				金 額	%	金 額	%
	流動資產						流動負債						
1100	現金及約當現金	二及四.1	\$111,081	11.40	\$193,051	11.21	2100	短期借款	四.8	\$94,331	9.68	\$392,886	22.81
1320	備供出售金融資產-流動	二及四.2	-	-	21,272	1.24	2120	應付票據		50,036	5.13	23,411	1.36
1120	應收票據淨額	二及四.3	17,802	1.83	16,255	0.94	2140	應付帳款		487,992	50.07	378,020	21.93
1130	其他應收票據 - 關係人淨額		-	-	137,360	7.97	2170	應付費用		26,155	2.69	25,406	1.47
1140	應收帳款淨額	二及四.4	276,457	28.36	616,083	35.76	2210	其他應付款		2,040	0.21	473	0.03
1160	其他應收款	四.15	16,723	1.72	10,875	0.63	2264	預收工程款減在建工程餘額	二及四.5	18,270	1.87	106,813	6.20
1190	其他金融資產-流動	六	25,663	2.63	21,486	1.25	2268	其他預收款		-	-	975	0.06
1240	在建工程減預收工程款餘額	二及四.5	280,852	28.81	179,849	10.44	2283	保固準備	二	18,152	1.86	21,121	1.23
1260	預付款項		37,751	3.88	45,038	2.62	2298	其他流動負債		1,685	0.17	1,186	0.07
1286	遞延所得稅資產 - 流動	二及四.15	13,569	1.39	26,762	1.55	2273	一年內到期長期應付票據		75,000	7.69	-	-
1298	其他流動資產		2,558	0.26	13,139	0.76	21-22	流動負債合計		773,661	79.37	950,291	55.16
11-13	流動資產合計		782,456	80.28	1,281,170	74.37							
	基金及投資	二及四.6					長期負債						
1421	採權益法之長期股權投資		-	-	1,011	0.06	2441	長期應付票據	四.9	100,000	10.26	-	-
1481	以成本衡量之金融資產-非流動		-	-	260,875	15.14		其他負債					
14	基金及投資合計		-	-	261,886	15.20	2810	應計退休金負債	二及四.10	13,836	1.42	13,719	0.80
	固定資產	二及四.7及六					負債合計						
1501	土 地		137,959	14.15	137,959	8.01				887,497	91.05	964,010	55.96
1521	房屋及建築		23,954	2.46	23,954	1.39		股本					
1551	運輸設備		2,507	0.26	6,797	0.39	3110	普通股股本	四.11	648,690	66.55	648,690	37.66
1561	辦公設備		14,803	1.52	14,673	0.85		資本公積					
1611	租賃資產		516	0.05	516	0.03	3270	資本公積-合併溢額	四.12	110,487	11.33	133,267	7.74
1631	租賃改良		814	0.08	814	0.05		保留盈餘					
	成本合計		180,553	18.52	184,713	10.72	3310	法定盈餘公積		-	-	61,684	3.57
15X9	減：累計折舊		(15,281)	(1.57)	(15,088)	(0.88)	3351	未分配盈餘	四.13.14	(671,593)	(68.90)	(84,464)	(4.90)
15-16	固定資產淨額		165,272	16.95	169,625	9.84		保留盈餘合計		(671,593)	(68.90)	(22,780)	(1.33)
	其他資產						3451	股東權益其他項目					
1820	存出保證金		1,450	0.15	1,033	0.06	3420	累積換算調整數	二	(327)	(0.03)	(529)	(0.03)
1830	遞延費用	二	2,894	0.30	3,387	0.20	31-34	股東權益合計		87,257	8.95	758,648	44.04
1860	遞延所得稅資產-非流動	二及四.15	21,562	2.21	4,437	0.26							
1888	其他資產 - 其他		1,120	0.11	1,120	0.07							
18	其他資產合計		27,026	2.77	9,977	0.59							
	資產總計		<u>\$974,754</u>	<u>100.00</u>	<u>\$1,722,658</u>	<u>100.00</u>	31-33	負債及股東權益總計		<u>\$974,754</u>	<u>100.00</u>	<u>\$1,722,658</u>	<u>100.00</u>

(請參閱合併財務報表附註)

董事長：詹德仁

經理人：詹德仁

會計主管：楊美慧

同開科技工程股份有限公司及子公司
合併損益表
民國九十五年一月一日至十二月三十一日
及民國九十四年一月一日至十二月三十一日
(金額除每股盈餘外，均以新台幣仟元為單位)

代碼	項 目	附 註	九十五年度		九十四年度	
			金 額	%	金 額	%
4520	營業收入	二	\$2,177,991	100.00	\$2,647,239	100.00
5520	營業成本	四.16	2,252,902	103.44	2,640,591	99.75
5910	營業毛利		(74,911)	(3.44)	6,648	0.25
6000	營業費用	四.16	115,574	5.31	116,047	4.38
6900	營業淨(損)		(190,485)	(8.75)	(109,399)	(4.13)
	營業外收入及利益					
7110	利息收入		6,459	0.30	2,196	0.08
7121	採權益法認列之投資收益	二及四.6	-	-	485	0.02
7130	處分固定資產利益		47	-	34	-
7140	處分投資利益	四.6	16,229	0.75	573	0.02
7160	兌換利益	二	-	-	1,391	0.05
7210	租金收入		-	-	783	0.03
7310	金融資產評價利益	二及十	1,865	0.09	-	-
7480	什項收入		4,232	0.20	1,439	0.06
	營業外收入及利益合計		28,832	1.34	6,901	0.26
	營業外費用及損失					
7510	利息費用		8,823	0.41	3,656	0.14
7522	短期投資未實現跌價損失		-	-	1,962	0.07
7530	處分及報廢固定資產損失		171	0.01	105	-
7560	兌換損失	二	93	-	-	-
7580	財務費用		4	-	426	0.02
7630	減損損失	二及四.6	348,956	16.02	-	-
7880	什項支出		155,825	7.15	620	0.02
	營業外費用及損失合計		513,872	23.59	6,769	0.25
7900	合併稅前淨(損)		(675,525)	(31.00)	(109,267)	(4.12)
8110	所得稅(利益)	二及四.15	(3,932)	(0.18)	(22,626)	(0.85)
9600	合併總損益		(\$671,593)	(30.82)	(\$86,641)	(3.27)
9750	基本每股盈餘(元)：	二				
	合併稅前淨(損)		(\$10.41)		(\$1.68)	
	所得稅費用(利益)		(0.06)		(0.35)	
	合併總損益		(\$10.35)		(\$1.33)	

(請參閱財務報表附註)

董事長：詹德仁

經理人：詹德仁

會計主管：楊美慧

同開科技工程股份有限公司及子公司
 合併股東權益變動表
 民國九十五年一月一日至十二月三十一日
 及民國九十四年一月一日至十二月三十一日

單位：新台幣仟元

項 目	股 本	資本公積	保留盈餘		權益調整		合 計
			法定盈餘公積	未分配盈餘	累積換算調整數	備供出售金融 資產未實現損益	
民國九十四年一月一日餘額	\$648,690	\$133,267	\$55,564	\$67,353	\$-	\$-	\$904,874
九十三年度盈餘指撥及分配							
法定盈餘公積			6,120	(6,120)			-
現金股利				(51,896)			(51,896)
董監酬勞				(2,754)			(2,754)
員工紅利-現金				(4,406)			(4,406)
九十四年度淨損				(86,641)			(86,641)
累積換算調整數-外幣財務報表換算所產生兌換差額之變動					(529)		(529)
民國九十四年十二月三十一日餘額	648,690	133,267	61,684	(84,464)	(529)	-	758,648
首次適用第三十四號公報適用日產生之影響數						341	341
九十四年度盈餘指撥及分配							
法定盈餘公積彌補虧損			(61,684)	61,684			-
資本公積彌補虧損		(22,780)		22,780			-
九十五年度淨損				(671,593)			(671,593)
備供出售金融資產未實現損益之變動						(341)	(341)
累積換算調整數-外幣財務報表換算所產生兌換差額之變動					202		202
民國九十五年十二月三十一日餘額	\$648,690	\$110,487	\$-	(\$671,593)	(\$327)	\$-	\$87,257

(請參閱財務報表附註)

董事長：詹德仁

經理人：詹德仁

會計主管：楊美慧

同開科技工程股份有限公司及其子公司
 合併現金流量表
 民國九十五年一月一日至十二月三十一日
 及民國九十四年一月一日至十二月三十一日

單位：新台幣仟元

項 目	九十五年度	九十四年度
營業活動之現金流量：		
合併總損益	\$(671,593)	\$(86,641)
調整項目		
減損損失	348,956	-
各項攤提	1,389	928
其他應收款提列備抵損失	155,442	-
折舊及其他支出	4,101	4,263
短期投資跌價損失	-	1,962
採權益法認列之投資收益	-	(485)
處分投資利益	(16,227)	(573)
處分及報廢固定資產淨損(益)	(72)	71
應收票據(增加)減少	(19,629)	(16,215)
應收帳款(增加)減少	339,626	(258,663)
在建工程減預收工程款餘額(增加)減少	(101,003)	584,796
預付款項(增加)減少	7,287	(12,617)
其他流動資產(增加)減少	10,581	5,633
遞延所得稅資產負債淨(增加)減少	(3,932)	(23,892)
其他應收款(增加)減少	(5,848)	4,067
應付票據增加(減少)	26,625	(276,914)
應付帳款增加(減少)	109,972	(6,523)
應付所得稅增加(減少)	-	(13,766)
應付費用增加(減少)	749	(1,259)
其他應付款增加(減少)	1,567	42
預收工程款減在建工程餘額增加(減少)	(89,518)	104,617
其他預收款增加(減少)	-	975
保固準備增加(減少)	(2,969)	8,121
其他流動負債增加(減少)	499	392
應計退休金負債增加(減少)	117	(5,958)
營業活動之淨現金流入(出)	96,120	12,361
投資活動之現金流量：		
短期投資(增加)減少	-	2,743
處分備供出售金融資產-流動售價款	37,499	-
其他應收票據(增加)減少	-	(137,361)
其他金融資產-流動(增加)減少	(4,177)	(17,500)
長期股權投資(增加)減少	(86,868)	(201,401)
處分固定資產價款	2,100	587
購買固定資產價款	(1,841)	(7,355)
存出保證金(增加)減少	(417)	(356)
遞延費用(增加)減少	(893)	(1,129)
投資活動之淨現金流入(出)	(54,597)	(361,772)
融資活動之現金流量：		
短期借款增加(減少)	(298,555)	392,886
一營業週期內到期之長期應付票據增加(減少)	75,000	-
長期應付票據增加(減少)	100,000	-
存入保證金增加(減少)	-	(284)
發放現金紅利	-	(51,894)
發放董監酬勞	-	(2,754)
發放員工紅利	-	(4,406)
融資活動之淨現金流入(出)	(123,555)	333,548
匯率影響數	62	(524)
子公司首次併入影響數	-	17,234
本期現金及約當現金(減少)增加數	(81,970)	(15,863)
期初現金及約當現金餘額	193,051	192,204
期末現金及約當現金餘額	\$111,081	\$193,051
現金流量資訊之補充揭露：		
本期支付利息(不含資本化利息)	\$9,813	\$2,360
本期支付所得稅	\$214	\$23,910
不影響現金流量之投資及融資活動：		
應付股利及員工紅利	\$-	\$2
出租資產轉列固定資產	\$-	\$49,785

(請參閱合併財務報表附註)

董事長：詹德仁

經理人：詹德仁

會計主管：楊美慧

同開科技工程股份有限公司及子公司
 合併財務報表附註
 民國九十五年十二月三十一日
 及民國九十四年十二月三十一日
 (金額除另有註明者外，均以新台幣仟元為單位)

一、公司沿革

本公司於民國八十五年一月設立並登記於台北市，主要事業經營之地址為台北市復興南路一段 222 號 11 樓。主要從事無塵室系統及設施工程的規劃、研發、設計、施工工程及電路及管道工程之營造等業務。

民國八十七年經股東會決議以民國八十七年五月一日為合併基準日與永勝工程股份有限公司正式合併，以本公司為存續公司，永勝工程股份有限公司為消滅公司，此項合併案業經主管機關核准在案。

民國八十九年本公司股票業經主管機關核准於 11 月 8 日正式掛牌上櫃。

民國九十一年本公司股票由上櫃轉為上市並於 8 月 26 日正式掛牌交易。

本公司及合併子公司於民國九十五年及九十四年底之員工人數分別為 180 人及 169 人。

二、重要會計政策之彙總說明

本合併財務報表係依照證券發行人財務報告編製準則、商業會計法及一般公認會計原則編製。重要會計政策彙總說明如下：

1. 合併概況

- (1) 本公司於民國九十四年度適用新修正之財務會計準則公報第七號「合併財務報表」之規定，列入合併報表之子公司除持有表決權股份超過百分之五十之被投資公司外，亦包括達該號公報所述具有實質控制能力之被投資公司。首次列入合併財務報表編製個體內之子公司如下：

公司名稱	與本公司之關係	業務性質	本公司持股或出資比例	說明
同開營造股份有限公司	本公司採權益法評價之子公司	綜合營造業	100%	註 1
TUNG KAI TECHNOLOGY ENGINEERING CO.,LTD. (同開國際股份有限公司 (薩摩亞))	本公司採權益法評價之子公司	投資無塵室機電系統之設計施工、工業廠房機電系統之設計及施工、機電設備之貿易	100%	註 2
同開科技(上海)有限公司	本公司採權益法評價之子公司之轉投資公司	淨化系統設備之研發、設計、製造及相關技術諮詢服務等	100%	註 2

同開科技工程股份有限公司及子公司財務報表附註(續)
(金額除另予註明者外，均以新台幣仟元為單位)

註1：非重要子公司，已達須經會計師查核簽證標準

註2：非重要子公司，未達須經會計師查核簽證標準

- (2) 子公司會計期間與母公司不同之調整及處理方式：不適用。
- (3) 子公司之會計政策與母公司不同之情形及其調整方式及內容：不適用。
- (4) 國外子公司營業之特殊風險：無。
- (5) 子公司盈餘分配受法令或契約限制之情形：無。

2. 合併報表編製原則

合併財務報表係依財務會計準則公報第七號之規定編製，合併財務報表編製個體間之往來交易於編製合併財務報表時予以沖銷。

凡持有被投資公司有表決權股份(包括本公司及子公司所持有目前已可執行或轉換之潛在表決權)比率超過百分之五十，或有下列情況之一者，視為對被投資公司具有控制能力，構成母子公司關係，除依權益法評價外，並編製合併財務報表。

- (1) 與其他投資人約定下，具超過半數之有表決權股份之能力。
- (2) 依法令或契約約定，可操控公司之財務、營運及人事方針。
- (3) 有權任免董事會(或約當組織)超過半數之主要成員，且公司之控制操控於該董事會(或約當組織)。
- (4) 有權主導董事會(或約當組織)超過半數之投票權，且公司之控制操控於該董事會(或約當組織)。
- (5) 其他具有控制能力者。

3. 外幣交易

本公司之交易事項係以新台幣為記帳單位，子公司之交易事項係以當地流通之貨幣為記帳單位。本公司及子公司有關非衍生性商品之外幣交易所產生之各項外幣資產、負債、收入或費用，均應按交易日之即期匯率入帳。外幣貨幣性資產及負債於資產負債表日按該日之即期匯率予以調整，資產負債表日之外幣非貨幣性資產或負債，依公平價值衡量者，按該日即期匯率調整而產生之兌換差額，其公平價值變動認列為股東權益調整項目者，兌換差額應列為股東權益調整項目；其公平價值變動認列為當期損益者，兌換差額應列為當期損益。非依公平價值衡量者，應按交易日之歷史匯率衡量。

衍生性商品之外幣交易(合約)依財務會計準則公報第三十四號「金融商品之會計處理準則」之規定處理。

另子公司及子公司合併之被投資公司記帳單位如下：

同開科技工程股份有限公司及子公司財務報表附註(續)
(金額除另予註明者外，均以新台幣仟元為單位)

公司名稱	記帳單位
同開營造股份有限公司	台 幣
TUNG KAI TECHNOLOGY ENGINEERING CO.,LTD. (同開國際股份有限公司(薩摩亞))	美 金
同開科技(上海)有限公司	人民幣

編製合併報表時，國外子公司之財務報表經以功能性貨幣編製或功能性貨幣再衡量後，若該功能性貨幣與本國貨幣不同，應換算為本國貨幣，所有資產、負債科目均按資產負債表日之匯率換算；股東權益中除期初保留盈餘以上期期末結算之餘額結轉外，其餘均按歷史匯率換算，損益科目按當期加權平均之匯率換算，因外幣財務報表換算所產生之差額作為股東權益項下之累積換算調整數科目。

4. 金融資產及金融負債

本公司及子公司依財務會計準則公報第三十四號「金融商品之會計處理準則」及證券發行人財務報告編製準則之規定將金融資產分類為公平價值變動列入損益之金融資產、持有至到期日之投資、避險之衍生性金融資產、無活絡市場之債券投資、備供出售之金融資產及以成本衡量之金融資產等。金融資產於原始認列時以公平價值衡量並應加計取得或發行之交易成本。金融負債分為公平價值變動列入損益之金融負債、避險之衍生性金融負債及以成本衡量之金融負債。

本公司及子公司依慣例交易購買或出售之金融資產，係採交易日會計，債務商品、受益憑證及衍生性金融商品採交割會計。慣例交易係指一項金融資產之購買或出售，其資產之交付期間係在市場慣例或法令規定之期間內者。

本公司持有之金融資產或金融負債種類如下：

(1) 公平價值變動列入損益之金融資產

公平價值變動列入損益之金融資產，於續後評價時，概以公平價值衡量且公平價值變動認列於損益表。並分為交易目的之金融資產及指定公平價值變動列入損益之金融資產兩類。

(2) 備供出售之金融資產

備供出售之金融資產係指指定為備供出售，或非屬公平價值變動列入損益之金融資產、持有至到期日之投資及無活絡市場之債券投資之非衍生性金融資產。備供出售之金融資產續後評價係以公平價值衡量，其公平價值變動造成之利益或損失，除減損損失及貨幣性金融資產外幣兌換損益外，於除列前認列為股東

同開科技工程股份有限公司及子公司財務報表附註(續)
(金額除另予註明者外，均以新台幣仟元為單位)

權益調整項目，備供出售之金融資產除列時，將累積之利益或損失列入當期損益。

(3) 以成本衡量之金融資產

未有公開市場報價之權益商品投資，或與前述權益商品連動且其清償須交付該等權益商品之衍生性商品，若其公平價值無法可靠衡量，則應以成本衡量。

上市櫃股票或存託憑證之公平價值，係指資產負債表日之收盤價；開放型基金之公平價值係指資產負債表日該基金之淨資產價值。

5. 備抵呆帳

按期末應收款項之帳齡情形評估其可收回性，提列備抵呆帳。

6. 長期工程合約會計

(1) 本公司對外承包之營造工程，其完工期間如超過一年以上，且符合完工比例法認列工程損益時，採用完工比例法計算損益。投入工程成本時列記「在建工程」，預收工程款時列記「預收工程款」，於每期期末依完工比例計算累積工程利益並減除前期已認列之累積利益後，作為本期工程利益。但前期已認列之累積利益超過本期期末按完工比例所計算之累積利益時，其超過部份作為本期工程損失。工程合約如估計發生虧損時，則立即認列全部損失，如以後年度估計損失減少時，則將其減少數沖回，作為該年度之利益。

(2) 在建工程餘額超過預收工程款餘額時，預收工程款應列為在建工程之減項，並列於流動資產項下；預收工程款餘額超過在建工程餘額時，在建工程應列為預收工程款之減項，並列於流動負債項下。

(3) 本公司及子公司對完工比例之衡量係按投入成本佔估計總成本之比例衡量完工程度。

7. 採權益法之長期股權投資

以取得成本為入帳基礎，凡持有表決權比例達百分之二十以上或具有重大影響力之長期股權投資，按權益法評價，並依財務會計準則公報第五號規定處理。

長期投資出售或移轉時，成本係按加權平均法計算。取得股票股利時，僅註記增加之股數，重新計算每股成本。股票出售時按加權平均法分別計算成本及出售損益。

本公司與採權益法評價之被投資公司間交易所產生之損益，於本年度尚未實現者，應加以消除；交易損益如屬折舊、折耗或攤銷性質之資產所產生者，依其效益年限分年承認；其餘之資產所產生者，俟實現年度始行認列。

同開科技工程股份有限公司及子公司財務報表附註(續)
(金額除另予註明者外，均以新台幣仟元為單位)

海外投資如持有被投資公司表決權比例達百分之二十以上或具有重大影響力，而按權益法評價時，有關外幣財務報表之換算依下列方式處理：

- (1) 若國外營運機構外幣財務報表之幣別非為功能性貨幣時，先將該外幣財務報表依功能性貨幣再衡量，再衡量所產生之兌換差額，列為當期損益。
- (2) 國外營運機構之財務報表以功能性貨幣編製或再衡量後，若該功能性貨幣與本國貨幣不同時，需轉換為台幣財務報表，其因換算產生之差額，列為「累積換算調整數」作為被投資公司股東權益之調整項目，本公司依持股比例承認之，並作為本公司股東權益之調整項目。

8. 固定資產

自有資產

- (1) 固定資產均於購建時以成本入帳，重大改良及更新作為資本支出，列入固定資產；修理及維護支出，則列為當年度費用。
- (2) 為新建及擴建工程及設備之預付設備款及未完工程，於發生貸款至財產達到可供使用狀態前之利息支出均予資本化。
- (3) 折舊係以重估後價值為基礎，按估計之耐用年限，並預留殘值一年，以直線法計算提列，另已達耐用年限而繼續使用之設備，再按估計之耐用年限，並預留殘值一年以直線法計算折舊。
- (4) 主要設備之耐用年數如下：

房屋設備	10 - 55 年
運輸設備	5 年
辦公設備	3 - 5 年
租賃改良	3 年

- (5) 出售固定資產利益或損失，列為當年度之營業外收入及利益或營業外費用及損失。

租賃資產

租賃資產係依財務會計準則公報第二號「租賃會計處理準則」辦理，凡租約性質屬資本租賃者，將租賃資產予以資本化，列為固定資產，按年攤提折舊，其相關之租賃負債，按全部應付租金及優惠承購價格或保證殘值之現值計算之，並依到期日之遠近劃分為流動負債及長期負債。

同開科技工程股份有限公司及子公司財務報表附註(續)
(金額除另予註明者外，均以新台幣仟元為單位)

9. 遞延費用

主要係電腦軟體費用按五年平均攤銷。

10. 金融資產及負債之除列

(1) 金融資產

本公司及子公司對於構成金融資產或部分金融資產之合約權利喪失控制時，即除列該金融資產或部分金融資產。當本公司及子公司移轉全部或部分金融資產且放棄對金融資產之控制時，於交換所收取對價之範圍內視為出售。

當金融資產之移轉未符合喪失控制之條件時，本公司及子公司則視該移轉交易為擔保借款，再取得資產之權利非屬衍生性金融商品。

(2) 金融負債

本公司及子公司之金融負債於合約規定之義務解除、取消或到期而使金融負債消滅時，除列全部或部分金融負債。

當本公司及子公司自相同債權人以幾乎不相同條件交換既有之金融負債，或對既有負債條件進行大幅修改，並同時承擔新金融負債，該種交換或修改視為除列既有負債並同時認列新負債，差額計入當期損益。

11. 金融資產之減損

本公司及子公司於每一資產負債表日評估金融資產是否已經減損，依不同衡量方式之金融資產，採用之減損方式如下：

(1) 以成本衡量之金融資產

若有客觀證據顯示未有公開市場報價之權益商品投資，或與前述權益商品連動且其清償須交付該等權益商品之衍生性商品，有減損之客觀證據，本公司及子公司將認列減損損失，減損金額為估計未來現金流量以類似金融資產當時市場報酬率折現之折現值與帳面價值間之差額，此減損金額不得迴轉。

(2) 備供出售之金融資產

備供出售之金融資產若已減損，本公司及子公司將列為股東權益調整項目之累積淨損失金額轉列為當期損益，其減損損失之金額為備供出售金融資產之取得成本（減已回收之本金及調整攤銷額）與當時公平價值或可回收金額間之差額，再減除該金融資產曾列入損益之減損金額後之餘額。若後續期間減損金額減少，備供

同開科技工程股份有限公司及子公司財務報表附註(續)
(金額除另予註明者外，均以新台幣仟元為單位)

出售權益商品之減損減少金額不得認列為當期損益，而應認列為股東權益調整項目；備供出售債務商品之減損金額減少若明顯與認列減損後發生之事件有關，則應予迴轉並認列為當期利益。

12. 衍生性金融商品與避險交易

本公司及子公司從事遠期外匯合約及利率交換等之衍生性金融商品交易，以規避匯率及利率變動風險。此類衍生性金融商品原始認列與續後衡量皆以公平價值為基礎，當公平價值為正時則認列為資產，為負時則認列為負債。當不符合避險會計的條件時，衍生性金融商品公平價值變動部分則認列為當期損益。

13. 保固準備

本公司對重大工程完工後而仍負有保固責任者，依合約規定之保固期間及產生保固費用之可能性提列保固準備。

14. 退休金

本公司訂有員工退休辦法，自民國八十七年七月十五日起依勞動基準法規定設立勞工退休準備金監督委員會，每月按薪資總額一定比率提撥退休準備金，存入中央信託局退休基金專戶。由於上述退休準備金係以退休準備金監督委員會名義存入，與本公司完全分離，故未列入上開財務報表中。

勞工退休金條例自民國九十四年七月一日起施行，並採確定提撥制。實施後員工得選擇適用「勞動基準法」有關之退休金規定，或適用該條例之退休金制度並保留適用該條例前之工作年資。對適用該條例之員工，本公司每月負擔之員工退休金提撥率，不得低於員工每月薪資百分之六。

退休金會計處理係依財務會計準則公報第十八號「退休金會計處理準則」之規定，屬確定給付退休金辦法者，淨退休金成本係按精算報告提列，包括當期服務成本、利息成本、基金資產之預期報酬、未認列過渡性淨資產與退休金利益之攤提。未認列過渡性資產按十五年平均攤銷。屬確定提撥退休辦法者，依權責發生基礎，將每期提繳之退休金基金數額認列為當期費用。

大陸地區子公司依當地政府之法令規定，每期依員工薪資一定比率報繳當地政府，公司無須再支付退休金。

同開科技工程股份有限公司及子公司財務報表附註(續)
(金額除另予註明者外，均以新台幣仟元為單位)

15. 所得稅費用

本公司及國內子公司依財務會計準則公報第二十二號「所得稅之會計處理準則」之規定作跨期間與同期間之所得稅分攤。將應課稅暫時性差異所產生之所得稅影響數認列為遞延所得稅負債，與將可減除暫時性差異、虧損扣抵及所得稅抵減所產生之所得稅影響數認列為遞延所得稅資產，再評估其遞延所得稅資產之可實現性，估列其備抵評價金額。遞延所得稅資產或負債依其相關資產或負債之分類劃分為流動及非流動項目。無關之資產負債者，依預期迴轉期間之長短劃分為流動或非流動項目。

因購置設備或技術、研究發展、人才培訓及股權投資等所產生之所得稅抵減，按當期認列法處理。

配合95年1月1日開始實施之「所得基本稅額條例」，本公司依其規定計算基本稅額，並與按所得稅法規定計算之應納稅額兩者相較擇其高者估列為當期所得稅。另本公司於評估遞延所得稅資產可實現性時，亦將未來年度應納之最低所得稅稅額納入考量。

大陸地區子公司之所得稅係依中國大陸地區現行之「外商投資企業和外國企業所得稅法」規定，適用外商投資優惠稅率以15%計徵。

16. 工程損益認列

本公司及子公司除下列所述採完工比例法認列損益外，餘承包工程其損益之認列係採全部完工法。

若承包工程之工期在一年以上，符合下列條件者，則採完工比例法認列損益：

- (1) 應收工程總價款可合理估計。
- (2) 履行合約所須投入成本與期末完工程度均可合理估計。
- (3) 歸屬於合約之成本可合理辨認。

17. 資本支出與收益支出之劃分

凡支出之效益達2年以上且金額具重大性者列為資產，其餘列為費用或損失。

18. 每股盈餘

依財務會計準則公報第二十四號「每股盈餘」之規定計算每股盈餘。基本每股盈餘以普通股股東之本期稅前淨利(損)及本期稅後淨利(損)除以普通股加權平均流通在外股數。當期流通在外普通股股數若有公積轉增資，應追溯調整每股盈餘。

同開科技工程股份有限公司及子公司財務報表附註(續)
(金額除另予註明者外，均以新台幣仟元為單位)

19. 流動 / 非流動之劃分標準

本公司及子公司承包之工程從建造至出售，營業期間通常為三個月至十五個月及三年以內，因此本公司之資產與負債，係按營業週期作為劃分流動或非流動之依據。

20. 資產減損

本公司及子公司於每一資產負債表日評估所有適用三十五號公報之資產是否有減損跡象，如有減損跡象，則進行減損測試，依公報規定以個別資產或資產所屬之現金產生單位進行測試。減損測試結果如資產(或資產所屬現金產生單位)之帳面價值大於可回收金額，則須認列減損損失，而可回收金額則為淨公平價值及使用價值之較高者；反之，若於資產負債表日有證據顯示資產於以前年度認之減損損失可能已不存在或減少時，應重新評估可回收金額，若可回收金額因資產之估計服務潛能變動而增加時，減損應予迴轉，惟迴轉後帳面價值不可超過資產在未認列減損損失情況下，減損應提列折舊或攤銷後之帳面價值。減損損失及減損迴轉利益列為營業外收支。

三、會計變動之理由及其影響

1. 本公司及子公司之金融商品自民國九十五年一月一日(適用日)起，適用財務會計準則公報第三十四號「金融商品之會計處理準則」與第三十六號「金融商品之表達與揭露」之規定。前述會計原則變動致使本公司於適用日產生流動資產 備供出售金融資產 流動及權益調整 備供出售金融資產未實現損益均增加 341 仟元。
2. 本公司及子公司自編製民國九十四年一月一日之財務報表起，適用財務會計準則公報第三十五號「資產減損之會計處理準則」(以下簡稱三十五號公報)，且依三十五號公報規定，該公報生效日前之資產減損未依三十五號公報規定辦理者，無須追溯調整。本公司適用此項會計原則產生之資產減損金額為 0 元。

四、重要會計科目之說明

1. 現金及約當現金

	95.12.31	94.12.31
庫存現金	\$1,951	\$1,856
銀行存款	109,130	191,195
合 計	\$111,081	\$193,051

上項現金及約當現金並無提供質押或擔保之情事。

同開科技工程股份有限公司及子公司財務報表附註(續)
(金額除另予註明者外，均以新台幣仟元為單位)

2. 金融資產

	95.12.31	94.12.31
備供出售金融資產 - 流動		
上市股票-成本	\$-	\$36,623
評價利益(損失)	-	(15,351)
淨額	\$-	\$21,272

上項金融資產並無提供質押或擔保之情事。

3. 應收票據淨額

	95.12.31	94.12.31
預期一年以內回收者		
營業應收票據		
應收票據-非關係人	\$17,802	\$16,255
非營業應收票據		
其他應收票據-關係人	-	137,360
小計	17,802	153,615
預期超過一年以上回收者	-	-
合計	17,802	153,615
減：備抵呆帳	-	-
應收票據淨額	\$17,802	\$153,615

4. 應收帳款淨額

	95.12.31	94.12.31
應收帳款		
預期一年以內回收者	\$271,084	\$620,926
預期超過一年以上回收者	11,123	1,330
合計	282,207	622,256
減：備抵呆帳	(5,750)	(6,173)
應收帳款淨額	\$276,457	\$616,083

同開科技工程股份有限公司及子公司財務報表附註(續)
(金額除另予註明者外，均以新台幣仟元為單位)

5. 在建工程及預收工程款淨額

工程別	95.12.31			在建工程 減預收工 程款餘額	預收工程 款減在建 工程餘額
	合約總價	在建工程	預收工程款		
<u>完工比例法</u>					
94018	\$1,502,000	\$1,375,493	\$1,182,701	\$192,792	\$-
<u>全部完工法</u>					
A95002	590,476	48,874	61,150	-	12,276
94019	548	779	372	407	-
94028	414,500	330,535	290,150	40,385	-
94031	100,000	84,662	75,000	9,662	-
95002	3,400	2,223	2,600	-	377
95004	20,906	14,825	15,343	-	518
95008	590	200	590	-	390
95009	9,300	2,180	1,850	330	-
95011	340,000	30,275	15,140	15,135	-
95013	650	400	-	400	-
95014	187,323	9,268	-	9,268	-
其他1	19,162	9,163	13,872	-	4,709
其他2	77,482	12,473	-	12,473	-
合 計	\$3,266,337	\$1,921,350	\$1,658,768	\$280,852	\$18,270

工程別	94.12.31			在建工程 減預收工 程款餘額	預收工程 款減在建 工程餘額
	合約總價	在建工程	預收工程款		
<u>完工比例法</u>					
94014	\$182,000	\$120,273	\$131,490	\$-	\$11,217
94018	1,334,000	346,065	177,611	168,454	-
<u>全部完工法</u>					
94006	33,005	26,159	29,429	-	3,270
94009	23,764	10,837	-	10,837	-
94011	51,561	30,864	31,078	-	214
94017	29,300	16,991	19,760	-	2,769
94019	547	5	-	5	-
94021	510,000	12,657	102,000	-	89,343
94027	10,700	479	-	479	-
94029	12,600	74	-	74	-
合 計	\$2,187,477	\$564,404	\$491,368	\$179,849	\$106,813

同開科技工程股份有限公司及子公司財務報表附註(續)
(金額除另予註明者外，均以新台幣仟元為單位)

- (1) 本公司及子公司民國 95 年及 94 年 12 月 31 日建造中之長期工程合約依完工比例法認列工程利益如下：

		95年度			
工程別	合約總價	預計工程 總成本	預計完 工年月	完工比率	累積已 實現毛損
94018(註)	1,502,000	1,693,850	96.06	92.54%	191,850

註 1：94018 係華亞科技廠房土建案，該工程案原合約總價 1,334,000 仟元，因新建工程原版圖說與實際施作圖說有所差異，導致施作數量增加及部份設計變更，上項合約金額係截至目前擬另向業主申請追加工程款後之預計總價款。

註 2：上項華亞科技廠房土建案，截至 95 年 12 月 31 日止尚未完工，惟預計全案將發生工程損失 191,850 仟元，依財務會計準則公報第十一號長期工程合約之會計處理準則第 16 段規定，於本年度將其全數認列損失。

		94年度			
工程別	合約總價	預計工程 總成本	預計完 工年月	完工比率	累積已 實現毛利
94014	\$182,000	\$178,734	95.06	66.08%	\$2,159
94018	1,334,000	1,286,781	95.09	25.94%	12,249

註 1：上段 94018 華亞科技廠房土建案，原承包商森城建設公司於 95 年第一季與華亞科技公司解約，改由同開營造承包後轉包本公司，合約總價修正為 1,343,040 仟元。

(2) 截至民國 95 年及 94 年 12 月 31 日止在建工程投保金額分別為 3,262,000 仟元及 2,133,200 仟元。

(3) 截至民國 95 年及 94 年度均無利息資本化金額。

6. 基金及投資

		95.12.31		
被投資公司	股數	原始投資金額	金額	持股比率
以成本衡量之金融資產 - 非流動				
亞太固網寬頻(股)公司	6,000,000	60,000	-	0.09%
開立工程(股)公司	23,761,228	297,330	-	17.75%
總計			\$-	

同開科技工程股份有限公司及子公司財務報表附註(續)
(金額除另予註明者外，均以新台幣仟元為單位)

被投資公司	94.12.31			
	股數	原始投資金額	金額	持股比率
採權益法之長期股權投資				
久大科技(蘇州)有限公司	150,000	\$5,182 (美金 150,000 元)	\$1,011	50.00%
以成本衡量之金融資產 - 非流動				
亞太固網寬頻(股)公司	6,000,000	60,000	60,000	0.09%
開立工程(股)公司	16,747,228	209,249	200,875	12.51%
小計			260,875	
合計			\$261,886	

(1) 本公司為拓展大陸地區業務，於民國 91 年 4 月 17 日在薩摩亞投資設立投資控股公司 - TUNG KAI TECHNOLOGY ENGINEERING CO.,LTD.，截至 95 年 12 月 31 日止已投資美金 875,000 元，持股比率 100%，其並分別轉投資大陸地區同開科技(上海)有限公司美金 700,000 元，持股比率 100%及久大科技(蘇州)有限公司美金 150,000 元，持股比率 50%。其中久大科技(蘇州)有限公司於本期結束營業完成清算，並匯回及待收回投資款項分別為美金 20,870 元及美金 10,517 元。

(2) 本公司於民國 94 年 7 月 27 日董事會議決議參考中華徵信所其所提出之價格意見書，以每股不高於 14.23 元的價格投資開立工程(股)公司，投資額度為新台幣三億元以內。截至 95 年 4 月 27 日止已從興櫃市場購入開立工程(股)公司股票計 23,761,228 股，購入成本計 297,330 仟元，扣除 94 年度獲配之現金股利 8,374 仟元後淨投資成本為 288,956 仟元，每股平均成本約為 12.16 元。本期因開立工程(股)公司於 96 年 3 月經臺北縣政府認定 96 年 2 月 1 日為歇業基準日，經評估後有減損，故將對開立之投資成本 288,956 仟元全數提列減損損失。

(3) 96 年初因力霸集團爆發財務危機致使其旗下公司亞太固網引發掏空疑雲，公司淨值重新進行鑑定估算，已有減損跡象，經評估對亞太固網總投資額 60,000 仟元，全數提列減損損失。

(4) 上項長期股權投資並無提供質押或擔保之情事。

7. 固定資產

	95.12.31		
	成本	累計折舊	帳面價值
土地	\$137,959	\$-	\$137,959
房屋設備	23,954	4,789	19,165
運輸設備	2,507	899	1,608
辦公設備	14,803	8,903	5,900
租賃資產	516	129	387
租賃改良	814	561	253
合計	\$180,553	\$15,281	\$165,272

同開科技工程股份有限公司及子公司財務報表附註(續)
(金額除另予註明者外，均以新台幣仟元為單位)

	94.12.31		
	成 本	累計折舊	帳面價值
土 地	\$137,959	\$-	\$137,959
房屋設備	23,954	4,080	19,874
運輸設備	6,797	2,347	4,450
辦公設備	14,673	8,217	6,455
租賃資產	516	43	474
租賃改良	814	401	413
合 計	<u>\$184,713</u>	<u>\$15,088</u>	<u>\$169,625</u>

(1)截至 95 年及 94 年 12 月 31 日止固定資產投保金額分別為 21,285 仟元及 21,658 仟元。

(2)固定資產提供抵押情事，請參閱附註六。

(3) 95 年度及 94 年度並無利息資本化之情事。

8. 短期借款

債權人	摘要	95.12.31		94.12.31	
		年利率(%)	金 額	年利率(%)	金 額
銀 行	信用借款	-	\$-	1.65%~2.80%	\$160,000
銀 行	購料借款	3.00%~6.83%	11,668	3.39%~5.22%	9,692
銀 行	抵質押借款	2.55%~5.02%	82,663	1.95%~2.79%	80,000
銀 行	合約融資借款	-	-	2.20%~2.34%	143,194
合 計			<u>\$94,331</u>		<u>\$392,886</u>

9. 長期應付票據

債權人	額 度	借款性質	年 利率	95.12.31	94.12.31
				金 額	金 額
華南商業銀行	1.8 億	中期放款	3.2%	\$175,000	\$-
減：一年到期之長期應付票據				(75,000)	-
長期應付票據淨額				<u>\$100,000</u>	<u>\$-</u>

華南商業銀行中期貸款案：

係中期抵押借款，授信總額度為 180,000 仟元，借款餘額為 175,000 仟元，借款期間自民國 95 年 11 月 17 日至 98 年 11 月 17 日，自 95 年 12 月 17 日起還本，每個月為一期，分 36 期平均償還；並已按月開立各期應償還金額 5,000 仟元之票據攤還，每月付息一次，利率依華南商業銀行定期儲蓄存款利率指數加碼年利率 1.04%(本期合計 3.2%)計算。

同開科技工程股份有限公司及子公司財務報表附註(續)
(金額除另予註明者外，均以新台幣仟元為單位)

10. 應計退休金負債

(1) 民國 95 年度及 94 年度淨退休金成本組成項目如下：

	95年度	94年度
服務成本	\$553	\$2,823
利息成本	833	1,096
退休基金資產之預期報酬	(224)	(419)
攤銷與遞延數額	320	320
淨退休金成本	\$1,482	\$3,820

(2) 民國 95 年及 94 年 12 月 31 日之基金提撥狀況與帳載應計退休金負債調節如下：

	95.12.31	94.12.31
給付義務：		
既得給付義務	\$-	\$1,093
非既得給付義務	13,967	13,178
累積給付義務	13,967	14,271
未來薪資增加之影響數	6,104	9,526
預計給付義務	20,071	23,797
退休基金資產之公平價值	(8,010)	(6,407)
提撥狀況	12,061	17,390
未認列過渡性淨給付義務	(1,918)	(2,237)
未認列退休金損益	3,693	(1,434)
應計退休金負債	\$13,836	\$13,719

(3) 截至民國 95 年及 94 年 12 月 31 日止，本公司職工退休辦法之員工既得給付分別為 0 元及 1,093 仟元。

(4) 民國 95 年及 94 年 12 月 31 日專戶儲存中央信託局之退休準備金分別為 8,010 仟元及 6,407 仟元。

(5) 主要精算假設如下：

	95年度	94年度
折現率	2.75%	3.50%
未來薪資水準增加率	2.00%	3.00%
退休基金資產報酬率	2.75%	3.50%

同開科技工程股份有限公司及子公司財務報表附註(續)
(金額除另予註明者外，均以新台幣仟元為單位)

11.股本

本公司民國 95 年 12 月 31 日，額定資本額為 840,000 仟元，實收資本額為 648,690 仟元，每股面額 10 元，分為 64,869 仟股，分次發行，均為普通股。

12.資本公積

- (1)依公司法規定，資本公積除超過票面金額發行股票所得溢額及受領贈與之所得得用以轉增資外，餘僅能彌補虧損。
- (2)本公司資本公積合併溢額係因吸收合併原永勝工程股份有限公司之資產減除承擔之負債及合併增資發行新股面額後之溢額。

13.法定盈餘公積

依公司法規定，應就稅後淨利提列 10% 為法定盈餘公積，直至與實收資本額相等為止。在此限額內，法定盈餘公積僅供彌補虧損及增加資本之用，不得用以分配股息及紅利。

14.盈餘分配及股利政策

- (1)本公司適用民國 94 年度及 93 年度盈餘分配之公司章程如下：
 - ① 本公司每年度決算後，如有盈餘，除依法提繳所得稅外，應先彌補以往年度虧損。再有餘額，則應先提撥百分之十為法定盈餘公積，及依法令規定應予提撥之其他公積金或準備金，次就其扣除法定提撥後之餘額，提撥百分之八為員工紅利，百分之五為董事監察人酬勞。剩餘部分連同以前年度未分配盈餘，一併由董事會視公司狀況擬定盈餘分配案提請股東會同意後行之。
 - ② 各年度盈餘分配案中有關股東股息及紅利之分配方式，得採發行新股與發放現金兩種方式辦理，其兩種方式分別之比重由董事會依實際需要予以規劃擬定。惟採現金股利方式分派之數額，不得低於當年度擬分派之股東股利總數額的百分之二十。但依前述規定之最低成數所規劃之擬分配現金股利的每股金額不足新台幣零點五元時，得由董事會視當時狀況酌情變更配發方式，不受前述應分配現金股利最低成數之限制。
- (2)本公司 94 年度為累積虧損，因虧損尚無盈餘可供分配，故無分配員工紅利及董監事酬勞之資訊揭露 民國 94 年 6 月 29 日股東常會決議通過之 93 年度股利分配情形如下：

	<u>93 年度</u>
現金股利	每股 0.8 元
員工現金紅利	4,406 仟元
董監事酬勞	2,754 仟元
原每股盈餘	0.94 元
考慮配發員工紅利及董監事酬勞後之設 算每股盈餘	0.83 元

同開科技工程股份有限公司及子公司財務報表附註(續)
(金額除另予註明者外，均以新台幣仟元為單位)

註：

盈餘分配所屬年度稅後純益 - 員工現金紅利 - 員工股票紅利 - 董監事酬勞
盈餘分配所屬年度加權平均流通在外股數

上開員工紅利及董監事酬勞之實際配發情形與原董事會通過之擬議配發情形並無不同。

(3) 有關當年度盈虧撥補情形，可自公開資訊觀測站中查詢。

15. 所得稅費用

	95.12.31	94.12.31
(1) 遞延所得稅資產及負債：		
A. 母公司遞延所得稅資產總額	\$90,503	\$31,199
子公司遞延所得稅資產總額	\$3,489	\$-
B. 母公司備抵遞延所得稅資產總額	\$57,298	\$-
子公司備抵遞延所得稅資產總額	\$1,563	\$-
C. 產生遞延所得稅資產之暫時性差異：		
退休金費用	\$10,248	\$10,248
未實現保固費用	17,185	21,121
前五年累積虧損	237,977	85,927
未實現投資損失	19,678	-
減損損失	60,000	-
備抵呆帳超限	3,232	-
未實現工程損失	13,559	-
人才培訓抵減	33	-
(2) 母公司遞延所得稅資產 - 流動	\$28,447	\$26,762
子公司遞延所得稅資產 - 流動	426	-
減：母公司備抵遞延所得稅資產 - 流動	(15,304)	-
淨遞延所得稅資產 - 流動	\$13,569	\$26,762
(3) 母公司遞延所得稅資產 - 非流動	\$62,056	\$4,437
子公司遞延所得稅資產 - 非流動	3,063	-
減：母公司備抵遞延所得稅資產 - 非流動	(41,994)	-
子公司備抵遞延所得稅資產 - 非流動	(1,563)	-
淨遞延所得稅資產 - 非流動	\$21,562	\$4,437
(4) 所得稅費用及應付所得稅：		
母公司本期稅前純損	(\$673,599)	(\$109,319)
永久性差異：		
乘人小客車折舊超限	267	-
捐贈超限	10	-
資金貸予損失	155,442	-

同開科技工程股份有限公司及子公司財務報表附註(續)
(金額除另予註明者外，均以新台幣仟元為單位)

	95.12.31	94.12.31
短票分離課稅所得	-	(579)
短期投資未實現跌價損失	-	1,962
依權益法認列之投資損(益)	8,069	3,262
處分投資利益	(15,351)	(573)
減損損失-開立股票	288,956	-
其他	-	1,307
暫時性差異：		
退休金(支付回認)或超限	-	(5,958)
保固費用實現或遞延	(3,936)	8,121
備抵呆帳超限剔除	3,232	
未實現兌換損益之調整	-	(24)
減損損失-亞太固網	60,000	-
投資損失-同開營造	12,178	-
未實現工程損失	13,559	-
全年所得	(151,173)	(\$94,301)
減：停徵證券交易所得	(877)	-
母公司課稅所得	(\$152,050)	(\$94,301)
子公司課稅所得	(\$14,253)	(\$7,448)
最低稅負計算：		
項 目	95年度	
課稅所得額	\$-	
加：停徵之證券交易所得	877	
基本所得額	877	
減：基本稅額扣除	2,000	
乘：基本稅率	10%	
最低稅負	\$-	

(5) 所得稅費用構成項目如下：

	95 年度	94 年度
當期所得稅費用	\$-	\$-
遞延所得稅資產減少(增加)數	(2,006)	(23,892)
未分配盈餘加徵百分之十之所得稅	-	967
短期票券息	-	124
不得扣抵之境外所得扣繳稅款	-	193
所得稅抵減	-	(70)
母公司所得稅費用小計	(2,006)	(22,678)
子公司所得稅費用(利益)	(1,926)	52
所得稅費用(利益)合計	(3,932)	(22,626)

同開科技工程股份有限公司及子公司財務報表附註(續)
(金額除另予註明者外，均以新台幣仟元為單位)

	95 年度	94 年度
加(減)：遞延所得稅資產(減少)增加數	2,006	23,892
子公司遞延所得稅資產(減少)增加數	1,926	-
短期票券息	-	(124)
子公司短期票券息	-	(52)
不得扣抵之境外所得扣繳稅款	-	(193)
扣繳及暫繳稅款	(148)	(9,969)
前期未退所得稅	(9,072)	-
母公司應付(退)所得稅	(\$9,220)	(\$9,072)
子公司應付(退)所得稅	(\$66)	(\$202)

(6) 95 年度所得稅抵減之法令依據、抵減項目、可抵減總額、尚未抵減餘額及最後抵減年度：

法令依據	抵減項目	可抵減總額	尚未抵減餘額	最後抵減年度
促進產業升級條例	人才培訓	\$33	\$33	99 年度

(7) 前五年核定虧損扣除額

年度	期末未抵減金額	最後抵減年度
九十四年申報數	\$85,927	99 年度
九十五年申報數	152,050	100 年度
子公司九十五年申報數	12,253	100 年度
	\$250,230	

(8) 兩稅合一相關資訊：

	95.12.31	94.12.31
股東可扣抵稅額帳戶餘額	\$22,835	\$22,835

	95 年度(實際)	94 年度(實際)
稅額扣抵比率	-	-

(9) 未分配盈餘相關資訊：

	95.12.31	94.12.31
八十六年度以前	\$-	\$-
八十七年度以後	(671,593)	(84,464)
合計	(\$671,593)	(\$84,464)

(10) 本公司營利事業所得稅結算申報，業經稅捐機關核定至 93 年度。

(11) 依中華人民共和國「外商投資企業和外國企業所得稅法」和「外商投資企業和外國企業所得稅法實施細則」之規定，對於外商企業經營從開始獲利的年度起，第一及第二年免徵企業所得稅，第三至第五年減半徵收，其稅率依現行規定得依優

同開科技工程股份有限公司及子公司財務報表附註(續)
(金額除另予註明者外，均以新台幣仟元為單位)

惠稅率 15% 計徵，截至 95 年 12 月 31 日止，合併子公司同開科技(上海)有限公司係屬虧損狀態，尚無須繳納所得稅。

16. 營業成本及費用

本公司民國 95 年度及 94 年度發生之用人、折舊、折耗及攤銷費用功能別彙總表如下：

功能別 性質別	95 年度			94 年度		
	屬於營業 成本者	屬於營業 費用者	合計	屬於營業 成本者	屬於營業 費用者	合計
用人費用						
薪資費用	\$81,	\$53,132	\$134,671	\$55,	\$40,861	\$96,771
勞健保費用		8,722	9,472		7,251	7,251
退休金費用		7,438	7,438		6,332	6,332
其他用人費用	2,	2,172	4,462	1,	2,071	3,559
合 計	\$84,	\$71,462	\$156,043	\$57,	\$56,511	\$113,921
折舊費用		\$4,102	\$4,102		\$3,951	\$3,951
攤銷費用		\$1,389	\$1,389		\$92	\$92

五、關係人交易

(一) 關係人之名稱及關係

關係人名稱	與本公司之關係
開立工程(股)公司	本公司董事長與該公司之董事長詹庚辛(95.10.20 就任)為同一人(註)
詹清勳	本公司總經理與該公司之董事長為一親等親屬 為本公司之副總經理

(註) 本公司原為該公司之法人董事，於 95 年 12 月 25 日請辭；本公司董事長為法人代表人，原法人代表為詹庚辛，95 年 11 月改派朱俊英；該公司已於 96 年初辦理歇業。

(二) 與關係人間重大交易事項

1. 財產交易

本公司於 95 年 1 月 6 日出售汽車一部予副總經理詹清勳，出售時未折減餘額為 400 仟元，售價 438 仟元(未稅)，處份固定資產利益 38 仟元，已於交車時收款。

同開科技工程股份有限公司及子公司財務報表附註(續)
(金額除另予註明者外，均以新台幣仟元為單位)

2. 資金融通情形

(1) 其他應收款 - 關係人

95 年度					
關係人名稱	日期	最高餘額	期末餘額 (含利息)	利率區間	本期利息 總額
開立工程股份有限公司-資金融通	95.06.28	\$165,000	\$152,000	5.2%	\$4,194
開立工程股份有限公司-應收利息			3,442		-
減：備抵呆帳			(155,442)		-
合計			\$-		\$4,194

本公司於 95 年 6 月 28 日貸與開立工程(股)公司 165,000 仟元，以年利率 5.2% 計息，並收取其開立之五張票據分別於 95 年 8 月底、9 月底、10 月底、11 月底及 12 月底到期，其金額分別為 10,000 仟元、15,000 仟元、45,000 仟元、55,000 仟元及 40,000 仟元。其中 10,000 仟已於 8 月底兌現及於 10 月 31 日支付 3,000 仟元，餘 152,000 仟元，截至 12 月底止均已跳票未兌付，因開立工程於 96 年初歇業，故將資金貸與之金額 152,000 仟元加計尚未償付利息 3,442 仟元，全數提列備抵轉列營業外支出-什項支出科目項下。

- (2) 本公司於民國 94 年 10 月 3 日與開立工程股份有限公司達成四項工程之採購議價協議並繳納總價 10% 之履約保證金 190,000 仟元，該四項工程協議並於 94 年 10 月 13 日完成訂購合約簽訂。依合約規範，上該履約保證金於完工後無息退還本公司。另按合約付款辦法，本公司於四項工程聯合議價全部完成時，共可向開立工程股份有限公司取得預付款 190,000 仟元。嗣經評估，因工期及人力之考量下，決定依合約第 10 條規定向開立工程(股)公司提出解約，並要求退還所繳之履約保證金，截至 94 年底已收回保證金 55,000 仟元及收取應收票據 137,361 仟元，截至 95 年 4 月底前述款項已全數收回。

3. 履約保證

- (1) 截至民國 95 年及 94 年 12 月 31 日止，開立工程(股)公司為本公司工程履約保證，工程總價款均為 702,700 仟元。
- (2) 截至民國 95 年 12 月 31 日止，本公司為開立工程(股)公司工程履約保證，明細如下：

同開科技工程股份有限公司及子公司財務報表附註(續)
(金額除另予註明者外，均以新台幣仟元為單位)

保證項目	保證期間	金額
設備合約	完工驗收後加計保固 1 年	\$72,9
工程合約	完工驗收後加計保固 2 年	27,0
		<u>\$100,0</u>

因開立工程(股)公司歇業，業主已於 96 年 1 月洽由另一保證人博仁工程有限公司接手承攬，截至 96 年 3 月底尚未辦理驗收，本公司之保證責任需俟保固期結束後，方告解除。

- (3) 截至民國 94 年 12 月 31 日止，開立工程(股)公司為本公司工程履約保證，工程總價款為 182,000 仟元。

六、 質押之資產

資產名稱	95.12.31	抵質押機構	種類
其他金融資產-流動			
質押定期存單	\$3,986	財團法人國家實驗研究院	工程保固保證金
質押定期存單	4,000	兆豐商業銀行	質押借款
質押定期存單	12,928	兆豐商業銀行	同開上海聯屬公司融資保證
銀行存款	4,749	中國銀行	保證書之質押金
小計	<u>\$25,663</u>		
固定資產			
土地	137,959	華南商業銀行(第一順位) 兆豐商業銀行(第二順位)	抵押借款
房屋及建築淨額	19,165	華南商業銀行(第一順位) 兆豐商業銀行(第二順位)	抵押借款
小計	<u>\$157,124</u>		
資產名稱	94.12.31	抵質押機構	種類
其他金融資產-流動			
質押定期存單	\$3,986	財團法人國家實驗研究院	工程保固保證金
質押定期存單	15,000	台灣工業銀行	質押借款
質押定期存單	2,500	遠東國際商銀	質押借款
小計	<u>\$21,486</u>		

七、 重大承諾事項及或有事項

1. 本公司截至民國 95 年及 94 年 12 月 31 日止，開立應付保證票據及銀行保證函明細如下：

	95.12.31	94.12.31
工程履約保證及預付款保證	\$239,669	\$670,085
工程保固保證	53,307	62,063
合 計	<u>\$292,976</u>	<u>\$732,148</u>

同開科技工程股份有限公司及子公司財務報表附註(續)
(金額除另予註明者外，均以新台幣仟元為單位)

2. 本公司截至民國95年及94年12月31日止，已開立尚未使用信用狀明細如下：

單位：元

銀行別	幣別	95.12.31	94.12.31
華南商業銀行	美金	-	USD 524,020
"	日幣	-	JPY 13,950,000
"	歐元	-	EUR 173,542
兆豐銀行	美金	USD 947,660	-

3. 本公司承攬IDC公司94014工程案，原合約包含二期工程，合約總價原為918,575仟元，後因二期工程本公司並未施作，經扣除二期工程價款後為775,388仟元。截至94年12月31日止在建工程累積金額為928,439仟元，扣除已收及應收之工程款各為680,430仟元及94,958仟元後，認列工程損失153,051仟元，主要係因施工過程中涉及變更設計、設備規格之變更及額外追加工作等情形所導致。本公司依合約爭議解決規定，與IDC公司進行調節未果，遂於94年10月7日向中華民國仲裁協會提出仲裁聲請，但嗣後因雙方就本件爭議曾再多次進行協商解決，故於94年11月3日合意先暫時停止仲裁程序之進行，而先行調解，本公司並根據律師評估意見，暫以應收工程款108,958仟元(包括本案94,958仟元及93017案14,000仟元)於94年度認列上述工程損失。

上述爭議業已於95年5月11日與IDC公司以134,000仟元(包括本案120,000仟元及93017案14,000仟元)達成協議，其中108,500仟元於95年5月15日支付，餘25,500仟元於95年9月28日支付，95年度並回認25,042仟元之工程收入。

4. 95年度為關係企業背書保證之金額為100,000仟元。詳附表三。

94年度本公司原為森城建設(股)公司之合約連帶保證人，因該公司放棄承攬工程，自95年2月20日起改由子公司同開營造(股)公司承攬，故本公司原對森城建設(股)公司之保證轉為對同開營造(股)公司保證，保證金額仍為148,997仟元。

八、重大之災害損失

無此事項。

九、重大之期後事項

本公司於96年4月26日召開董事會，通過改選詹德仁先生為董事長案、減資彌補虧損案，預計減資金額561,106仟元，減資比率約為86.49%及預計私募股票募集資金300,000仟元案等。

十、其 他

1. 風險政策與避險策略

本公司及子公司持有衍生性商品以外之金融商品主要包括：現金及約當現金、備供出售金融資產、其他金融資產、以成本衡量之金融資產及銀行借款。本公司及子公司藉

同開科技工程股份有限公司及子公司財務報表附註(續)
(金額除另予註明者外，均以新台幣仟元為單位)

由該等金融商品以調節營業資金需求。本公司及子公司另持有其他金融資產與負債，如因營業活動產生的應收帳款與應付帳款。

本公司及子公司另從事衍生性商品之交易，主要包括遠期外匯合約等，其目的主要在規避本公司因營運產生之匯率風險。本公司及子公司之政策係不從事交易目的衍生性商品交易。惟若未符合避險會計條件時，則會計處理仍以交易性目的處理之。

本公司及子公司金融商品之主要風險為利率變動現金流量風險、匯率風險、信用風險與流動性風險。風險管理政策如下：

利率變動現金流量風險

本公司及子公司銀行借款為固定利率，故並無暴露於利率變動現金流量風險。

匯率風險

本公司及子公司因非功能性貨幣計價之進貨僅佔進貨之 2.94%，故匯率風險並不重大。

信用風險

本公司及子公司僅與已經核可且信用良好之第三人交易，本公司政策並規定與客戶進行信用交易前，需經信用確認程序，並持續評估應收帳款與應收票據回收情形，故本公司的信用風險並不嚴重。

本公司及子公司其他金融資產(含括現金及約當現金及部分衍生性金融商品)之信用風險主要來自於交易對手無法履行合約義務之風險，其最大的信用風險等於帳面價值。

流動性風險

本公司主要藉由銀行借款、現金及約當現金等工具以調節資金，並達到彈性運用資金及資金穩定之目標。截至民國 95 年 9 月 30 日止，短期借款為 379,806 仟元，本公司考量短期授信額度會產生較高之流動性風險，已向華南銀行申請將原短期授信額度調整為新台幣 1.8 億元為期 3 年之中期授信額度，截至 95 年 12 月 31 日止，本公司短期借款為 94,331 仟元，一營業週期內到期長期借款為 75,000 仟元，由於轉投資失敗及營運困難，本公司流動性風險已偏高，故已於民國 96 年 4 月 26 日董事會討論通過私募案，以解決流動性偏高之風險。

2. 金融商品資訊

(1) 衍生性金融商品

本公司於民國九十五年第二季與華南銀行簽訂遠期外匯合約，此合約係以規避美元匯率變動風險為主要目的，名目本金為 USD1,190,000 元，惟未符避險會計而以交易目的會計處理之。此合約已於民國九十五年第三季全數交割完畢，並產生金融資產評價利益 1,865 仟元。

(2) 公平價值

民國 95 年及 94 年 12 月 31 日，本公司各項非衍生性金融資產及非衍生性金融負債之公平價值均接近於帳面價值。

同開科技工程股份有限公司及子公司財務報表附註(續)
(金額除另予註明者外，均以新台幣仟元為單位)

①本公司估計金融商品公平價值所使用之方法及假設如下：

- A.短期金融商品以其在資產負債表上之帳面價值估計其公平價值，因為此類商品到期日甚近，其帳面價值應屬估計公平價值之合理基礎。此方法應用於現金及約當現金、應收款項、其他金融資產-流動、應付款項及短期銀行借款。
- B.備供出售金融資產 - 流動淨額，因有公開之市場價格，故以市場價格決定公平價值。
- C.公平價值變動列入損益之金融資產-流動，採用符合市場利率之現金流量折現法決定其公平價值。
- D.長期應付票據係三年內分期償付之票據，其帳面價值接近市場價格。

②本公司金融資產及金融負債之公平價值，以活絡市場之公開報價直接決定者，及以評價方法估計者分別：

非衍生性金融商品	公開報價決定之金額		評價方法估計之金額	
	95.12.31	94.12.31	95.12.31	94.12.31
金融資產				
現金及約當現金	\$111,081	\$193,051		
備供出售金融資產-流動淨額		21,200		
應收款項淨額			294,200	769,690
其他金融資產-流動	25,600	21,400		
金融負債				
短期借款(含一營業週期內到期之長期應付票據)			169,300	392,880
應付款項			538,000	401,430
長期應付票據			100,000	

(3)利率風險

茲將本公司金融商品帳面價值所暴露的利率風險係依到期日遠近彙總如下：
民國 95 年 12 月 31 日：

①固定利率

	1 年內	1 至 2 年	2 至 3 年	3 至 4 年	4 至 5 年	超過 5 年	總 計
其他金融資產-流動	\$25,663	\$-	\$-	\$-	\$-	\$-	\$25,663

固定利率金融商品之利率係固定直至到期日，其他未包含於上表之金融商品，係不含息之金融商品，因沒有利率風險，故未納入上表內。

②浮動利率

	1 年內	1 至 2 年	2 至 3 年	3 至 4 年	4 至 5 年	超過 5 年	總 計
現金及約當現金	\$111,081	\$-	\$-	\$-	\$-	\$-	\$111,081
長短期銀行借款	(\$154,331)	(\$60,000)	(\$55,000)	\$-	\$-	\$-	(\$269,331)

同開科技工程股份有限公司及子公司財務報表附註(續)
(金額除另予註明者外，均以新台幣仟元為單位)

(4) 信用風險

本公司及子公司並無重大之信用風險顯著集中情形。

(5) 避險活動

本公司及子公司截至 95 年 12 月 31 日止並無進行符合財務會計準則第三十四號公報規範之避險性之交易。

3. 其他

- (1) 本公司原擬藉由轉投資開立工程(股)公司與其建立策略聯盟以開創營業領域，惟該公司 95 年 9 月發生財務危機並於 96 年初歇業，致本公司對其債權資金貸與應收未收回款項加計利息計 155,442 仟元及對其投資帳列以成本衡量之金融資產-非流動 288,956 仟元，合計 444,398 仟元，於本期全數認列損失。另受力霸案件影響，本公司所投資之亞太固網寬頻(股)公司帳列以成本衡量之金融資產經評估減損 60,000 仟元。因上述投資失敗及資金貸與決策錯誤，使公司營運受挫，財務結構惡化、流動性風險增加。另本公司於 94 年度鑑於市場已走向統包趨勢，機電系統業者獨立接案機會受限，生存空間窄化，故擬藉由承包華亞科技廠房案件跨足土木工程，期未來能掌握大型統包案件，以利拓展業務，因首次跨足大型土建領域及對工程契約認知與業主產生落差，致部份追加工程款目前仍遭拒付，而工程成本因部份施工方式改變及為符合業主要求額外投入成本，致較原成本預算大幅增加，終使本案轉盈為虧，預計虧損 191,850 仟元，此案部份遭拒付之追加款項經詢問律師，認為本公司認知亦非無理由，本公司尚在衡量是否有其他可以爭取之有利途徑。
- (2) 在未來健全營業計劃方面，本公司因受認列上述投資損失、資金貸與損失及承攬華亞土建案預計損失影響，使本公司財務結構急速惡化，承攬新案困難，為使公司往來客戶、承攬商及金融機構等恢復對公司信用，本公司於 96 年 4 月 26 日董事會中通過於 96 年 6 月 21 日股東常會提案討論減資 561,106 仟元案及私募 300,000 仟元案，以積極尋覓新股東注入新資並進而爭取 96 下半年之主要業務，如瑞晶后里 12D 晶圓廠、華亞科(桃科)三廠雙子星、南亞科(林口)四廠及奇美 8 代廠之無塵室、土建及相關機電工程，使營運步入正軌、股票恢復正常交易，以期改善目前營運狀況及財務結構。
- (3) 母子公司間業務關係及重要交易往來情形，請參閱附表一。
- (4) 為便於比較，民國 94 年度財務報表業經適當重分類。

十一、附註揭露事項

1. 重大交易事項相關資訊：

- (1) 資金貸與他人：詳附表二。
- (2) 為他人背書保證：詳附表三。
- (3) 期末持有有價證券情形：詳附表四。
- (4) 累積買進或賣出同一有價證券之金額達新台幣一億元或實收資本額百分之二十以上：無。
- (5) 取得不動產之金額達新台幣一億元或實收資本額百分之二十以上：無。
- (6) 處分不動產之金額達新台幣一億元或實收資本額百分之二十以上：無。
- (7) 與關係人進、銷貨之金額達新台幣一億元或實收資本額百分之二十以上：詳附表七。
- (8) 應收關係人款項達新台幣一億元或實收資本額百分之二十以上：無。
- (9) 從事衍生性商品交易：詳附註十。

同開科技工程股份有限公司及子公司財務報表附註(續)
(金額除另予註明者外，均以新台幣仟元為單位)

2. 轉投資事業相關資訊：

- (1) 對被投資公司直接或間接具有重大影響力或控制力者，其被投資公司資訊：詳附表五。
- (2) 對被投資公司直接或間接具有控制力者，其被投資公司之重大交易事項相關資訊：
 - ① 資金貸與他人：詳附表二。
 - ② 為他人背書保證：詳附表三。
 - ③ 期末持有有價證券情形：詳附表四。
 - ④ 累積買進或賣出同一有價證券之金額達新台幣一億元或實收資本額百分之二十以上：無。
 - ⑤ 取得不動產之金額達新台幣一億元或實收資本額百分之二十以上：無。
 - ⑥ 處分不動產之金額達新台幣一億元或實收資本額百分之二十以上：無。
 - ⑦ 與關係人進、銷貨之金額達新台幣一億元或實收資本額百分之二十以上：詳附表七。
 - ⑧ 應收關係人款項金額達新台幣一億元或實收資本額百分之二十以上：無。
 - ⑨ 從事衍生性商品交易：無。

3. 大陸投資資訊：

- (1) 大陸被投資公司名稱、主要營業項目、實收資本額、投資方式、資金匯出入情形、持股比例、投資損益、期末投資帳面價值、已匯回投資損益及赴大陸地區投資限額：詳附表五、六。
- (2) 與大陸被投資公司直接或間接經由第三地區所發生下列之重大交易事項，暨其價格、付款條件及未實現損益明細如下：
 - ① 進貨金額及百分比與相關應付款項之期末餘額及百分比：無。
 - ② 銷貨金額及百分比與相關應收款項之期末餘額及百分比：無。
 - ③ 財產交易金額及其所產生之損益數額：無。
 - ④ 票據背書保證或提供擔保品之期末餘額及其目的：無。
 - ⑤ 資金融通之最高餘額、期末餘額、利率區間及當期利息總額：詳附表二。
 - ⑥ 其他對當期損益或財務狀況有重大影響之交易事項，如勞務之提供或收受等：無。

十二、部門別財務資訊

1. 產業別財務資訊

本公司為設計及建造高科技無塵室、機電系統等工程業，無產業別財務資訊揭露之適用。

2. 地區別財務資訊

本公司無國外營運機構。

同開科技工程股份有限公司及子公司財務報表附註(續)
(金額除另予註明者外，均以新台幣仟元為單位)

3. 外銷銷貨資訊

本公司無外銷銷貨收入。

4. 重要客戶資訊

本公司民國95年度及94年度單一客戶銷售額達營業收入百分之十以上者如下：

95年度			94年度		
客戶	金額	百分比	客戶	金額	百分比
A	\$1,044,592	47.96%	A	\$775,388	29.29%
B	533,690	24.50%	B	575,800	21.75%
			C	393,282	14.86%
			D	335,838	12.69%

同開科技工程股份有限公司及子公司財務報表附註(續)
(金額除另有註明者外，均以新台幣仟元為單位)

母子公司間業務關係及重要交易往來情形

附表一

編號 (註一)	交易人名稱	交易往來對象	與交易人之關係	交易往來情形			
			(註二)	科目	金額	交易條件	佔合併總營收或總資產之比率(註三)
0	同開科技工程股份有限公司	同開科技(上海)有限公司	1	應付帳款	404	依一般合約條件計價付款	0.04%
"	"	"	"	其他應收款	14,153	依董事會決議，於人民幣350萬額度內，無息借款。	1.44%
0	同開科技工程股份有限公司	同開營造股份有限公司	1	應收工程保留款	9,807	依20%預付款，80%依核定之工程進度計價	1.00%
"	"	"	"	其他應收款	320	95年底出售辦公設備及其他設備315仟元，95年12月租金5仟元，全數於96年初收回	0.03%
"	"	"	"	營業收入	142,751	依20%預付款，80%依核定之工程進度計價	6.55%
"	"	"	"	預收工程款	142,807	依20%預付款，80%依核定之工程進度計價	14.52%
"	"	"	"	租金收入	65	與當地一般租金水準相當	-
"	"	"	"	利息收入	553	以年利率5%計息	0.03%

註：係分別沖銷子公司之在建工程142,751仟元及預付貨款56仟元。

1. 母公司填0。
2. 子公司依公司別由阿拉伯數字1開始依序編號。

註二：與交易人之關係有以下三種，標示種類即可：

1. 母公司對子公司。
2. 子公司對母公司。
3. 子公司對子公司。

註三：交易往來金額佔合併總營收或總資產比率之計算，若屬資產負債科目者，以期末餘額佔合併總資產之方式計算；若屬損益科目者，以期中累積金額佔合併總營收之方式計算。

註四：同開科技(上海)有限公司及同開營造(股)公司為納入合併報表子公司。

同開科技工程股份有限公司及子公司財務報表附註(續)
(金額除另有註明者外，均以新台幣仟元為單位)

附表二

單位：新台幣仟元，外幣以元為單位

編號 (註1)	貸出資金 之公司	貸與對象	往來科目 (註2)	本期最高餘額	期末餘額	利率區間 %	資金貸與性 質(註3)	業務往來金 額進(銷)貨 (註4)	有短期融通 資金必要之 原因(註5)	提列備抵 呆帳金額	擔保品		對個別對象資 金貸與限額 (註6)	資金貸與最 高限額(註6)
											名稱	價值		
0	本公司	同開科技(上海) 有限公司	長期應收款 (註8)	14,153	14,153	-	(2)	-	營運週轉	無	無	無	34,903	34,903
0	本公司	開立工程 股份有限公司	其他應收款	165,000	152,000 (註7)	5.20%	(2)	-	營運週轉	152,000	本票	165,000	21,814	〃
0	本公司	同開營造 股份有限公司	其他應收款 (註8)	170,000	-	5.00%	(2)	-	營運週轉	無	無	無	34,903	〃
1	同開營造股 份有限公司	開立工程 股份有限公司	其他應收款	170,000	-	5.20%	(2)	-	營運週轉	無	本票	170,000	21,814	〃

註1：編號欄之填寫方法如下：

(1)發行人填0

(2)被投資公司按公司別由阿拉伯數字1開始依序編號。

註2：帳列之應收關係企業款項、應收關係人款項、股東往來、預付款、暫付款.....等科目，如屬資金貸與性質，均須填入該表。

註3：資金貸與性質之填寫方法如下：

(1)有業務往來者請填1。

(2)有短期融通資金之必要者請填2

註4：資金貸與性質屬1者，應填寫業務往來金額。

註5：資金貸與性質屬2者，應具體說明必要貸與資金之原因及貸與對象之資金用途，例如償還借款、購置設備、營業週轉.....等。

註6：1.貸與所有借款人之資金總額不得超過本公司淨值之40%。

2.非與本公司為母子公司關係之個別對象貸與金額占「淨額」限額規定如下：

(1)業務往來：不得超過該借款人最近一年度資金貸與時與本公司業務往來之總金額

(2)短期融通資金：不得超過本公司淨值之25%

3.子公司僅得將資金貸與母公司。

註7：開立工程(股)公司於96年初歇業，本公司已於95年底將期末餘額全數提列備抵轉列損失。

註8：上述交易已於合併報表沖銷。

同開科技工程股份有限公司及子公司財務報表附註(續)
(金額除另有註明者外，均以新台幣仟元為單位)

附表三

單位：新台幣仟元，外幣以元為單位

編號 (註1)	背書保證者公司名稱	被背書保證對象		對單一 企業背書 保證限額	本期最高 背書保證餘額	期末背書 保證餘額	以財產擔保之背書 保證金額	累計背書保證金額佔最近 期財務報表淨值之比率 (%)	背書保證 最高限額 (註3)
		公司名稱	關係 (註2)						
0	同開科技工程(股)公司	同開營造(股)公司	(2)	\$305,400	\$839,474	\$839,474	無	962.07	305,400
0	同開科技工程(股)公司	開立工程(股)公司	(5)	305,400	100,000	100,000	無	114.06	305,400
0	同開科技工程(股)公司	同開科技(上海)有限公司	(2)	305,400	25,856	25,856	12,928	29.63	305,400
1	同開營造(股)公司	同開科技工程(股)公司	(4)	261,771	665,100	665,100	無	762.23	261,771

註1：編號欄之填寫方法如下：

- (1)發行人填0
- (2)被投資公司按公司別由阿拉伯數字1開始依序編號。

註2：背書保證者與被背書保證對象之關係有下列六種，標示種類即可：

- (1)有業務關係之公司。
- (2)直接持有普通股股權超過百分之五十之子公司。
- (3)母公司與子公司持有普通股股權合併計算超過百分之五十之被投資公司。
- (4)對公司直接或經由子公司間接持有普通股股權超過百分之五十之母公司。
- (5)基於承攬工程需要之同業間依合約規定互保之公司。
- (6)因共同投資關係由各出資股東依其持股比率對其背書保證之公司。

註3：(1)母公司對外背書保證之總額，合約背書保證總額以不超過母公司淨值之3倍，餘背書保證總額以不超過母公司淨值50%為限。

- (2)母公司對子公司之背書保證，單一對象保證之金額以不超前項保證總額為限。
- (3)母公司對有業務往來關係公司之背書保證範圍僅得為合約背書保證，對單一企業合約背書保證之金額以母公司淨值20%，或最近一年度至當年度背書保證時與母公司業務往來之總金額孰高者為限。
- (4)母公司對因承攬工程需要之同業間依合約規定互保，單一對象保證金額依第一項合約保證限額規定辦理。
- (5)母公司因共同投資關係由各出資股東依其持股比率對被投資公司背書保證者，不得超過母公司投資該被投資公司金額或本公司淨值20%孰低為限。
- (6)子公司對母公司背書保證最高限額為母公司淨值之3倍。

註4：上述交易已於合併報表沖銷。

同開科技工程股份有限公司及子公司財務報表附註(續)

(金額除另有註明者外，均以新台幣仟元為單位)

附表四

單位：新台幣仟元，外幣以元為單位

持有之公司	有價證券種類及名稱	與有價證券發行人之關係	帳列科目	期 末				備 註
				股 數	帳面金額	持股比例	市 價	
<u>同開科技工程(股)公司</u>								
股票	TUNG KAI TECHNOLOGY ENGINEERING CO., LTD.	本公司之子公司	採權益法之長期股權投資	875,000	\$5,576	100.00%	-	無提供質押或擔保(註3)
股票	同開營造股份有限公司	"	"	5,000,000	25,126	"	-	" (註3)
股票	亞太固網寬頻(股)公司	無	以成本衡量之金融資產	6,000,000	-	0.09%	-	" (註1)
股票	開立工程(股)公司	本公司總經理與該公司董事長為一等親關係	"	23,761,228	-	17.75%	-	" (註2)
			合 計		<u>\$30,702</u>			
<u>TUNG KAI TECHNOLOGY</u>								
<u>ENGINEERING CO., LTD.</u>								
股票	同開科技(上海)有限公司	本公司之孫公司	採權益法之長期股權投資	-	US\$140,115	100.00%	-	無提供質押或擔保(註3)

註1：該帳面金額係扣除減損損失60,000仟元後之金額。

註2：該帳面金額係扣除減損損失288,956仟元後之金額。

註3：交易已於合併報表中沖銷。

同開科技工程股份有限公司及子公司財務報表附註(續)

(金額除另有註明者外，均以新台幣仟元為單位)

附表五

單位：新台幣仟元，外幣以元為單位

投資公司名稱	被投資公司名稱	所在地區	主要營業項目	原始投資金額		期末持有			被投資公司本期(損)益	本期認列之投資(損)益	備註(註2)
				本期期末	上期期末	股數	比率	帳面金額			
同開科技工程(股)公司	TUNG KAI TECHNOLOGY ENGINEERING CO., LTD.	P.O.Box 217, Apia, Samoa	從事投資無塵室機電系統之設計施工、工業廠房機電系統之設計及施工、機電設備之貿易	NT\$29,718 (USD875,000)	NT\$29,718 (USD875,000)	875,000	100.00%	NT\$5,576	NT\$(8,215)	NT\$(8,215)	子公司
"	同開營造股份有限公司	台北市大安區復興南路一段	綜合營造業	NT\$44,804	NT\$44,804	5,000,000	100.00%	NT\$25,126	(NT\$12,032)	(NT\$12,032)	子公司
TUNG KAI TECHNOLOGY ENGINEERING CO., LTD.	同開科技(上海)有限公司	中國上海市張江高科技園區碧波路	淨化系統設備之研發、設計、製造、及相關技術諮詢服務等	US\$700,000	US\$700,000	-	100.00%	US\$140,115	US(\$251,520)	註1	孫公司
	久大科技(蘇州)有限公司	中國江蘇省蘇州工業園區星龍路	電腦管道工程營造及金屬表面處理等	US\$-	US\$150,000	-	-	-	US\$579	註1	孫公司

註1：上述交易已於合併報告中沖銷。

註2：其投資損益已由子公司認列。

同開科技工程股份有限公司及子公司財務報表附註(續)

(金額除另有註明者外，均以新台幣仟元為單位)

附表六

單位：新台幣仟元，外幣以元為單位

大陸被投資 公司名稱	主要營業 項 目	實 收 資本額	投資方式	本期期初自 台灣匯出累 積投資金額	匯 出	收 回	本期期末自 台灣匯出累 積投資金額	本公司直接 或間接投資 之持股比例	本期認列 投資(損)益 (註2)	期末投資 帳面價值	截至本期止 已匯回台灣 之投資收益
同開科技(上海) 有限公司	淨化系統設備之研發 、設計、製造、及相 關技術諮詢服務等	US\$700,000 NT\$23,606	透過第三地區 投資設立公司 投資大陸公司	US\$700,000 NT\$23,606	\$-	\$-	US\$700,000 NT\$23,606	100.00%	US\$(251,520) NT\$(8,217)	US\$140,115 NT\$4,559	\$-
久大科技(蘇州) 有限公司(註1)	電腦管道工程營造及 金屬表面處理等	US\$300,000 NT\$10,440	"	US\$150,000 NT\$5,220	-	US\$31,387 NT\$1,017	- -	-	US\$579 NT\$19	- -	-

本期期末累計自 台灣匯出赴大陸 地區投資金額	經濟部投審會 核准投資金額	本公司赴大陸地區 投資限額 淨 值 × 40%
US\$700,000 NT\$23,606	US\$700,000 NT\$23,606	NT\$34,903

註1：TUNG KAI TECHNOLOGY ENGINEERING CO.,LTD.轉投資久大科技(蘇州)有限公司USD150,000，截至上期帳面價值為US\$30,808元，本期因其清算，收回及待收回股款分別為US\$20,870元及10,517元。其清算程序已全部完結，待款項匯回後再行向經濟部投審會核備撤銷投資。

註2：係大陸公司未經會計師查核之損益。

註3：上述交易已於合併報告中沖銷。

同開科技工程股份有限公司及子公司財務報表附註(續)
(金額除另有註明者外，均以新台幣仟元為單位)

附表七

交易人名稱	與交易人之關係	交易情形			交易條件與一般交易不同之情形及原因(註1)		應收(付)票據、帳款		備註(註2)
		進(銷)貨	金額	佔合併總進(銷)貨之比率(%)	單價	授信期間	餘額	佔合併總應收帳款之比率(%)	
同開營造股份有限公司	本公司之子公司	銷貨	NT\$142,751	(6.55)	-	-	NT\$9,807	3.55	
同開科技(上海)有限公司	為本公司之孫公司	-	-	-	-	-	(NT\$404) (RM\$100)	(0.08)	

註1：關係人交易條件如與一般交易條件不同，應於單價及授信期間欄位敘明差異情形及原因。

註2：若有預收(付)款項情形者，應於備註欄敘明原因、契約約定條款、金額及與一般交易型態之差異情形。

註3：實收資本額係指母公司之實收資本額。

註4：上述交易已於合併報表中沖銷。

同開科技工程股份有限公司

董事長：詹德仁